LACERDA REPUDIADO POR ESTUDANTES DA FNFi

Rio, terça-feira, 31 de dezembro de 1963

Diario Carioca

Fundado em 17/7/1928 por J. E. DE MACEDO SOARES
ANO XXXV — N.º 10.981

Diálogo franco e leal com os ianques

Danton Jobim

O NOVO ministro da Fazenda acha que a ocasião é favorável para o restabelecimento do diálogo com os Estados Unidos com vistas ao reescalonamento das nossas dívidas.

A hora é oportuna não apenas para tratarmos com Washington dêsse assunto, mas ainda para que retomemos o diálogo franco e leal com os norte-americanos sôbre os vários e importantes problemas que podemos resolver em comum.

•

ESTAMOS convencidos de que uma política externa independente, que consulte em primeiro lugar os interêsses brasileiros, nada tem de incompatível com uma política de reaproximação com os Estados Unidos. Há grandes equívocos a desfazer nesse terreno, como se evidencia da atitude assumida pelo presidente Johnson, que em sua carta abriu novas perspectivas a um amplo entendimento.

Mostrou-nos o sr. Johnson que a sua concepção da Aliança Para o Progresso não se opõe ao programa de reformas do nosso Govêrno; muito pelo contrário: acha que devemos arregaçar as mangas e enfrentar as reformas de estrutura que estariam na base de um plano racional de desenvolvimento e atenderiam aos reclamos da justiça social.

AS providências que o Govêrno vem tomando para corrigir as distorsões do processo econômico derivadas de certos tipos de investimento espoliativo, tais providências não podem deixar de ser aceitas pelos Estados Unidos ou, mais precisamente, pelo Govêrno americano. O que dificulta o entendimento em tôrno dessas medidas de legítima defesa da economia nacional é o clima de confusão e demagogia do nacionalismo extremado, que se alioe aos comunistas em seu antiamericanismo.

Hoje nem mesmo os russos se mostram irredutivelmente antiamericanos. Fidel Castro é um problema cuja solução, depois do gentlemen agreement entre Kruchev e Kennedy, se tem de processar na área de competência do sistema panamericano. Reconhecem os soviéticos que não vale a pena converter Cuba no estopim de uma guerra mundial e numa espinha irritativa em suas relações com Washington.

•

AS nações latino-americanas podem e devem sustentar o princípio da não-intervenção, quer em relação a Cuba, quer em relação a qualquer outro país, mas precisam preservar a unidade do sistema continental. Ora, sempre nos pareceu que isso seria impossível se elas permitissem a ameaça direta e permanente a um de seus membros, por sinal aquêle que tem maiores responsabilidades no que se refere à segurança geral.

Quanto ao regime adotado em Cuba, nada temos a ver com êle, embora lamentemos que não se convoquem um plebiscito ou eleições limpas e livres na ilha para saber-se com quem está realmente o povo cubano.

Brasil e Estados Unidos poderiam cooperar para achar uma saída, sem quebra do princípio da não-intervenção, para o problema cubano. O que não devemos é cruzar os braços ante o impasse nas relações entre as duas maiores nações do continente, quando as duas maiores nações do mundo, Rússia e Estados Unidos, já se entenderam sôbre pontos até há pouco tidos por insolúveis.

Isto não seria do interêsse das Américas, do interêsse do mundo e do nosso interêsse.

O presidente Lyndon Johnson já iniciou o degêlo. Vejamos se o Itamarati se mostra à altura do momento e o aproveita para a solução dos problemas pendentes.

•

A ATITUDE do líder da extrema-direita, sr. Carlos Lacerda, em face da carta do presidente norte-americano, que êle reduziu a uma "correspondência amorosa", a um "nôvo estilo de cobrança", evidencia que a gorilagem não vê com bons olhos o reinício do diálogo cordial com os Estados Unidos. Essa reaproximação, em têrmos de compreensão e lealdade, iniciada por Johnson com o seu gesto histórico, soa como um dobre a finados sôbre os que sonham destruir a política das reformas com o apoio dos ianques.

Tudo por JK-65

O embaixador Negrão de Lima trocou Embaixada pela campanha JK-65.

Negrão volta achando CP ótimo para JK-65

Ao regressar de Lisboa, o embaixador Negrão de Lima confirmou sua disposição de integrar-se "de corpo e alma" à campanha JK-65, afirmando ainda que Carvalho Pinto "é um nome brilhante para uma vice-presidência".

Ainda no Galeão, o sr. Negrão de Lima disse que, por enquanto, só cuidará de política, embora esteja "pouco atualizado". Confessando sua saudade em abandonar Portugal, o embaixador declarou que os quatro anos em que lá viveu proporcionaram um certo afeto pela nação portuguêsa. O sr. Negrão de Lima foi recebido no aeroporto por grande número de amigos, entre os quais o deputado Gama Filho e o sr. Raul Penido, representando o sr. Kubitschek.

COM JK

O sr. Negrão de Lima recusou-se a prestar maiores informações sôbre seus planos políticos, afirmando que, tudo dependerá de seus primeiros contatos com o senador Juscelino Kubitschek.

SÉRGIO

Comentando o caso do estudante brasileiro Sérgio Batista, condenado a cinco anos de prisão, e cujo indulto foi formulado há pouco, uma vez que cumpriu metade da pena, o sr. Negrão de Lima disse que até o momento o Tribunal ainda não se pronunciou sôbre a libertação ou não do jovem.

TEMPO: Bom, com nebulosidade variável. Instabilidade ocasional.
TEMPERATURA: Elevada.
VENTOS: Leste a Norte, fracos. Visibilidade boa.
MÁXIMA: 33.5 (Engenho de Dentro e Barão de Corumbá).
MÍNIMA: 18.1 (Santa Teresa).

Doze estudantes apenas queriam dar homenagens

Aos gritos de "abaixo o gorila", "tirem o nazista daí", "fora com o antipovo", os estudantes da Faculdade Nacional de Filosofia impediram, ontem, a entrada do governador Carlos Lacerda, dentro do estabelecimento.

Contrariando antidemocràticamente a vontade de mais de 200 estudantes, 12 formandos de jornalismo resolveram fazer uma formatura à parte dentro da Faculdade convidando como homenageado o sr. Carlos Lacerda. O Diretório Acadêmico tachou de provocação tal gesto, visto que a formatura legal, elegendo como patrono o professor Celso Cunha e como paraninfo, Anísio Teixeira, já tinha sido realizada, pela vontade da maioria, no Teatro Municipal. Sendo o estabelecimento de propriedade do govêrno federal, o ministro da Guerra enviou 250 policiais do Exército para manter a ordem e evitar depredações. Ao chegar, às 3 horas, ao estabelecimento, o governador recebeu estrepitosa vaia, e até às 20 horas permaneceu na porta, diante dos gritos de estudantes e operários que o repudiavam.

AOS ESTUDANTES E AO POVO

O Diretório Acadêmico da FNFi fêz circular um folheto em que protestava contra a presença do governador que reproduzimos na íntegra:

"O Diretório Acadêmico e os estudantes da Faculdade Nacional de Filosofia vem denunciar uma provocação das fôrças reacionárias contra os estudantes e o povo.

Doze elementos divisionistas e antidemocráticos, resolveram fazer uma formatura à parte, elegendo como patrono (Sobral Pinto) e paraninfo (Eremildo Luís Viana), dois professôres inimigos dos estudantes, e para homenageado especial o governador da Guanabara.

Não aceitaremos que doze divisionistas sirvam de instrumento para pregação golpista e antipovo dêste governador em nossa Faculdade. O ato é inclusive ilegal. Trata-se de mais uma provocação às fôrças progressistas e ao govêrno federal.

Simplesmente não aceitaremos a provocação.

Ainda ontem, os formandos da Faculdade de Ciências Médicas receberam à altura, o sr. Carlos Lacerda. Sabemos que o governador pretende comparecer

(Conclui na 3.ª página)

Chegou, viu e perdeu

Tropas da Polícia do Exército guardavam a Faculdade Nacional de Filosofia quando o governador Carlos Lacerda chegando ao estabelecimento, às 17 horas, permaneceu até às 20, sendo impedido de entrar pelos estudantes para ser homenageado por 12 formandos de jornalismo que contrariaram os restantes (mais de 200) que não queriam render-lhe homenagem.

Fim de ano feliz

Foi realizado, ontem, à tarde, na sede da Loteria do Estado da Guanabara, o último sorteio do ano, correspondente à Série "F" dos "Seus Talões Valem Milhões", que acabou contemplando com o prêmio maior, no valor de Cr$ 4 milhões, o sr. Pedro da Cunha Freire, portador do talão nº 836.499, que em companhia de sua espôsa, d. Menaba Cunha Freire (foto), recebeu o cheque e informou ter trocado 110 talões para ganhar o prêmio. "Vou ter um fim de ano feliz", diz o felizardo ao DC. (Maiores detalhes na página 12).

Jango anuncia hoje

Desapropriação de terra à margem de estrada e açude

O sr. João Pinheiro Neto, presidente da Superintendência da Reforma Agrária, anunciou ontem que hoje entregará ao presidente João Goulart a nova minuta de decreto de desapropriação de terras localizadas às margens de rodovias, ferrovias e açudes, num raio de 10 quilômetros, e que a disposição presidencial de o assinar será comunicada na fala de fim de ano do chefe do Executivo a ser irradiada hoje.

A minuta foi feita com base em precedentes ocorridos na Bahia e sua redação contou com a ajuda do professor Orlando Gomes, catedrático de Direito na Bahia. Novamente, ontem, por telefone, o sr. João Pinheiro Neto se comunicou com o presidente João Goulart, pondo-o a par dos progressos que, na elaboração do documento, haviam sido feitos nas últimas horas. O presidente da República deverá estar no Rio hoje, para gravar em videotape sua mensagem de Ano Nôvo e para receber do presidente da SUPRA o decreto.

ROTEIRO SEGURO

O sr. João Pinheiro acredita que a minuta em elaboração pela SUPRA representará, quando menos, o roteiro básico, na eventualidade de nela serem introduzidas novas modificações por sugestão da Assessoria Técnica da Presidência da República e da Consultoria Geral da República.

Os esforços que se desenvolvem são no sentido de enquadrar rigorosamente o texto do decreto à Constituição, isto é, de modo a não permitir que a Justiça, a quem acha o govêrno serão feitas numerosas queixas, invalide as desapropriações. Êsse processo de ajustamento a que o trabalho da SUPRA está sendo submetido, já em fase final, leva em conta, principalmente, a regulamentação do Congresso sôbre o Artigo 147 da Constituição, que trata das desapropriações por interêsse social.

JK e Doutel examinam as relações PTB-PSD: terras

Durante duas horas, a partir das 11, os srs. Juscelino Kubitschek e Doutel de Andrade conferenciaram no domingo, num trabalho mútuo de sondagens diante dos novos acontecimentos que vieram agravar ainda mais as relações entre o PSD e o PTB, principalmente a partir do instante em que os pessedistas reiteraram seu veto ao decreto de desapropriação de terras às margens das rodovias federais.

O líder da bancada trabalhista na Câmara disse que "o diálogo foi saudável" e que reafirmou ao senador pessedista que o PTB não abrirá mão da reforma agrária por via constitucional O sr. Juscelino Kubitschek, porém, relembrou o seu compromisso com o PSD, o qual pretende honrar mesmo que sua candidatura à Presidência da República sofra abalos profundos na área petebista.

(Conclui na 3ª página)

Nova derrota de Lacerda: Orçamento não terá vetos

Todos os vetos do governador Carlos Lacerda ao Orçamento Estadual de 1964 foram derrubados ontem pela Assembléia Legislativa, sendo que, dado a larga margem de votos obtidos pela Oposição, a derrota governista foi considerada a pior, nesse período legislativo.

A proposta orçamentária, dividida em quatro grupos, apresentou as seguintes votações: 42 a 12; 44 a 10; 40 a 14 e 43 a 10. Admitia-se que, para se alcançar êsses números, pelo menos cinco deputados udenistas votaram contra os vetos: Frota Aguiar, Paulo Areal, Lígia Lessa Bastos, Domingos D'Angelo e Carvalho Neto. Com a votação de ontem, passou a vigorar na Guanabara a Lei dos Meios aprovada no dia 30 de novembro, pela Assembléia Legislativa do Estado.

OS VETOS

Na primeira votação, com 30 votos de diferença, a favor da oposição, foi rejeitado o veto à expressão "de pessoal", contida no art. 5. Segundo o deputado Paulo Duque, que comandou esta votação, "o sr. Lacerda queria que todos os pagamentos do funcionalismo dependessem dêle".

O artigo em questão era o seguinte: "O Poder Executivo, através decreto, publicará as tabelas analíticas referentes às dotações de pessoal".

Também foram rejeitados os vetos às subcomissões do Poder Executivo, proibindo o sr. Lacerda a aplicar capital pelo critério das dotações globais. O govêrno da GB só realizará suas obras, doravante, após especificá-las.

"STREP-TEASE"

Pela manhã, o deputado Ubaldo de Oliveira afirmava que, caso as contas do governador não fôssem discutidas ontem à noite, êle promoveria um "strep-tease" em plena Assembléia, saindo de lá inteiramente nu.

PROFESSÔRAS

Na sessão extraordinária de ontem pela manhã, foi aprovado o Substitutivo da Comissão de Administração e Redação, criando 1.250 cargos de professôres primários, a serem preenchidos por diplomados das Escolas Normais oficiais. O substitutivo, de autoria do deputado Gama Filho, prevê ainda aumento na ordem de 25% para os professôres primários, elevando a carreira inicial de 2,4 para 3 vêzes o salário mínimo.

A nova classificação dá aos técnicos de educação, assessôres e técnicos de educação alimentar o nível inicial de EP-3. As diretoras iniciarão em EP-10 e as chefes de Distrito em EP-11.

OUTRAS

Foram aprovadas ontem as seguintes proposições: criação de um ginásio estadual no Bairro do Riachuelo; desapropriação de um imóvel na Rua 24 de Maio, para que seja construída uma praça pública; fixação de idade máxima para os concursos públicos estaduais; abrindo crédito de 3 milhões para construção de um busto do ministro Ari Franco, na Guanabara.

POLÍCIA

O deputado Frederico Trota apresentou projeto criando o Serviço de Proteção Escolar Feminino, cuja principal função será a de oferecer proteção ostensiva às escolas estaduais.

Denúncia de golpe com data marcada repercute no país

PÔRTO ALEGRE — Repercute em todo o país a grave denúncia feita pelo sr. Plínio Cabral, chefe da Casa Civil do governador Ildo Meneghetti, de que um golpe revolucionário estêve e está em marcha e agora é previsto para janeiro próximo.

A revelação do sr. Plínio Cabral fôra feita através de uma entrevista ao "Correio do Povo" e nela êle afirma que os articuladores do movimento chegaram a marcar data para a sua eclosão, mas que tiveram de adiá-la duas vêzes já durante êste mês. Confirmando integralmente os têrmos de sua entrevista para a "Transpress", afirmou o chefe da Casa Civil do govêrno gaúcho: "Não é preciso muito para que qualquer um sinta que as coisas caminham de maneira anormal e de modo a justificar medidas de defesa do regime".

GOVÊRNO VIGILANTE

Em sua entrevista ao matutino gaúcho, o sr. Plínio afirmou que em ambas as ocasiões o govêrno do Estado, vigilante, adotou secretamente as medidas necessárias para reprimir qualquer tentativa de subversão da ordem ou de golpe contra o regime. Depois de fazer referência a fontes secretas e dignas de crédito, acrescentou que os aventureiros pretendem levar a cabo seu plano nos primeiros dias de janeiro.

NÃO CRÊ EM SOLUÇÃO

Prosseguindo, disse o chefe da Casa Civil do sr. Ildo Meneghetti: "Não creio que qualquer solução extra-constitucional possa nos salvar. Ao contrário, nossa economia é tão fraca, está tão debilitada, que qualquer movimento que paralisasse as minguadas fôrças produtivas mergulharia a Nação no caos, por tempo indefinível. Não tivemos fôrças sequer para cobrir os deficits da chamada "legalidade", que foi uma guerra de microfone. Conforme pronunciamento do então ministro San Tiago Dantas, foram necessários, só para o Estado, cêrca de Cr$ 7 bilhões, fora o que se emitiu para o país todo".

(Conclui na 3ª página)

'ZONA NEUTRA' DEVERÁ DIVIDIR NICÓSIA: PAZ

NICÓSIA — ATENAS — Uma faixa neutralizada vai ser criada em Nicósia para apasiguar a situação em Chipre.

A decisão constitui a base de um acôrdo alcançado, ontem, pela comissão grego-turca, a pedido do ministro britânico das Colônias, Duncan Sandys.

CESSAÇÃO DO FOGO

O secretário das Relações Exteriores da Commonwealth, Duncan Sandys, afirmou que os cipriotas gregos e turcos aceitaram sua proposta de uma zona neutra ao longo da linha de cessação do fogo na Nicósia.

O sr. Sandys fêz a comunicação depois de presidir uma reunião, que durou 13 horas, do Comitê de Ligação Política, em que estão representados todos os grupos. Nessa reunião Sandys apresentou sua proposta para pôr fim aos desarmamentos de sangue na Ilha.

TIROTEIO

O representante britânico levou a proposta ao presidente Makários para que êste aprove em nome dos cipriotas gregos.

Houve ontem, também, meia hora de intenso tiroteio que "não prejudicará as conversações".

As batalhas da semana passada deixaram cêrca de duzentos mortos, porém não se tem conhecimento das baixas causadas pelo tiroteio de ontem.

È do Peru 'Rainha' da Cana

CALI — A peruana Lúcia Castro de Izque foi eleita rainha mundial da cana de açúcar.

Foi coroada pela paraguáia Felicita Fernandez em uma cerimônia no Ginásio Olímpico. Foi bastante aplaudida pelas milhares de pessoas presentes.

Das outras 14 candidatas, as finalistas foram: Emman Barendt, Chile; Pescila Alava, Equador; Maria Rita Domaniezky, Paraguai; e Marta Lúcia Varela, Colômbia.

Lúcia nasceu em Trujillo, província açucareira do Peru, no dia 13 de maio de 1943.

Condenado o chefe da OES

PARIS — Foi condenado à prisão perpétua o ex-coronel Antoine Argoud, comandante da Organização do Exército Secreto (OES), acusado de conspirar contra o Estado.

O Tribunal de Segurança do Estado manteve sua tendência atual de não condenar à morte os exlíderes da Organização Terrorista.

Em maio de 1962, o ex-general Raoul Salan, que dirigiu as atividades da O.E.S. na Argélia, também foi condenado à prisão perpétua. Por isso, o presidente Charles De Gaulle comutou por prisão perpétua a condenação à morte ditada contra o ex-general Edmond Jouhaud.

Argoud não estava presente quando o Tribunal pronunciou sua sentença. Na manhã de ontem se negou a abandonar a cela em que estava detido e resistiu aos esforços dos policiais que procuraram retirá-lo dali à fôrça.

Auxiliar de Hitler diz-se inocente

FRANCFORT — Um ex-guarda das tropas nazistas no maior maior acampamento de extermínio nazista declarou ontem aos gritos que é inocente, e disse que teria permanecido na Alemanha Comunista se soubesse que o Ocidente seria acusado de torturas de prisioneiros.

Oswald Karuk, de 57 anos, também acusado de haver selecionado a 40 menores para queimar-lhes no campo de extermínio de Auschwitz, e de obrigar a prisioneiros soviéticos a ficar sem roupa na neve até morrer, disse que um Tribunal Militar russo o condenou a morte porém em seguida o perdoou.

Quando foi pôsto em liberdade da prisão de Bautzen, na Alemanha Oriental, em 1956, fugiu a Berlim Ocidental, disse o ex-açougueiro e ex-auxiliar de Hospital.

Desastre

DURBAN, (África do Sul) — Treze europeus morreram e 28 ficaram feridos, quando o ônibus em que viajavam saiu da estrada para cair na represa de Naple. O desastre ocorreu a dez quilômetros desta cidade.

Nikita Kruchev acredita em entendimentos para 64

MOSCOU — Em uma entrevista exclusiva concedida a "United Press International", o primeiro-ministro Nikita Kruchev expressou sua convicção de que durante 1964 o Este e o Oeste poderão chegar a acôrdos sôbre diversas questões.

Respondendo a perguntas que lhe formulou Henry Shapiro, correspondente da "United Press International", sôbre as perspectivas de um entendimento para o próximo ano, o primeiro-ministro enumerou os seguintes temas nos quais considera possível tal acôrdo.

TEMAS

1 — Diminuição da corrida armamentista e das tensões internacionais

2 — Redução das Fôrças Armadas e nos gastos militares.

3 — Pacto de não agressão entre as organizações da OTAN e o pacto de Varsóvia.

4 — A não proliferação das armas nucleares e o estabelecimento de zona desnuclearizadas.

5 — A redução de fôrças estrangeiras em território exteriores.

EXEMPLO

Referindo-se à recente decisão soviética de reduzir os gastos militares. Kruchev disse que "seria bom que outros Estados adotassem medidas idênticas. Eu chamaria a isso política de mútuo exemplo na relução da corrida armamentista".

O primeiro-ministro soviético instou a que se fizesse "um esfôrço para reduzir a corrida armamentista, passo por passo, patrocinando assim uma atmosfera saudável para a solução radical desta questão de um desarmamento geral e completo.

Dirigindo-se ao povo dos Estados Unidos, Kruchev disse: "No próximo ano desejamos ver o desenvolvimento das relações pacíficas de cooperação. Boa vizinhança e amizade entre os povos dos Estados Unidos da União Soviética. Isto é importante para nossos países, e é importante para outras nações também.

Paz mundial

BELGRADO — "O mundo nunca estêve tão unido como atualmente" — declarou o presidente iugoslavo Josip Broz Tito, em sua mensagem de Ano-Nôvo aos seus compatriotas. "Entramos no Ano-Nôvo com esperanças justificadas de outro avanço para a consolidação da paz mundial" — acrescentou o sr. Tito.

BERLIM: Negociações serão em janeiro

BERLIM — O govêrno de Berlim Ocidental admitiu ontem as propostas extra-oficiais comunistas de iniciar negociações com o govêrno oriental em princípios de janeiro

O prefeito de Berlim Ocidental, major Heinrich Albertz declarou em entrevista de imprensa que o govêrno da cidade está "disposto a reunir-se" com os representantes da Alemanha Oriental depois que se conclua o período estabelecido pelo acôrdo dos passes de Natal a 5 de janeiro, em um esfôrço para chegar a uma solução. Albert fêz suas declarações em momentos que os alemães orientais armavam uma armadilha aos ocidentais para minar a posição legal de Berlim.

Albertz desprezou tal critério e disse que as reuniões eram "técnicas e práticas" e que já se havia oferecido por parte dos orientais — renegociar o sistema de emissão de passes. Porém, esclareceu que os orientais que querem reiniciar o sistema são os da cidade de Berlim e não os do Este da Alemanha.

Colisão

HAMBURGO — Quatro mortes foram registradas até agora na colisão do cargueiro francês "Capitaine Louis Malbert" (que já naufragou) contra o petroleiro dinamarquês "Rosborg", ocorrida no Kattegatt (Mar Báltico). Numa grande ação de salvamento, da qual participaram vários navios e helicópteros, 19 tripulantes do barco francês foram salvos esta manhã. Segundo notícias contraditórias, cinco outros marujos não foram ainda localizados até agora.

Bulgária já tem prova contra espião dos EUA

VIENA — O promotor deu ontem por terminada sua apresentação de uma esmagadora quantidade de provas contra o suposto espião-confesso dos Estados Unidos Iva-Assen Georgiev.

Ao mesmo tempo, revelou-se que Thomas Blackshear, segundo secretário da Legação dos Estados nidos em Sofia, foi mencionado nas provas sôbre as supostas atividades de espionagem de Georgiev a favor da Agência Central de Inteligência dos Estados Unidos.

MISSÃO

A Rádio Sofia disse que um coronel das Fôrças de Segurança Estatal da Bulgária declarou que o diplomata norte-americano se apresentou "elegantemente vestido" em uma esquina de Sofia a qual se ordenou a Georgiev que comparecesse, mediante uma mensagem secreta da A.C.I., enviada à Grécia.

Contudo, disse a Rádio Sofia, Georgiev já havia sido prêso e, em evidente cooperação com a polícia de Segurança, decifrou a mensagem em Código, de maneira que os agentes pudessem ver cumprido a missão secreta.

Peritos químicos disseram que pastilhas encontradas pela Polícia de Segurança na residência de Gorgiev, em Sofia, marcados "para fins medicinais sòmente", eram, em realidade, um revelador especialmente preparado para a tinta invisível.

OS NÚMEROS PROVAM: A LOTERIA FEDERAL É HOJE UM SERVIÇO DE UTILIDADE PÚBLICA

Eis a prova: entre 15 de setembro de 1962, data em que passou a funcionar sob a orientação do Conselho Superior das Caixas Econômicas Federais, e dezembro de 1963, a LOTERIA FEDERAL recolheu ao Impôsto de Renda Cr$ 3.893.279.606,30. À Previdência Social, Cr$ 1.174.000.000,00. Em financiamentos concedidos a diversos municípios, para obras de interêsse público, aplicou Cr$ 1.818.500.000,00. A LOTERIA FEDERAL transformou-se em verdadeiro serviço de utilidade pública. Seus resultados, hoje, já não beneficiam apenas a um pequeno grupo, mas a tôda a coletividade brasileira.

Prestigiar a LOTERIA FEDERAL é servir ao progresso nacional.

LOTERIA FEDERAL

Agora e sempre com as Caixas Econômicas Federais

A LOTERIA FEDERAL já concedeu e tem em estudos os seguintes financiamentos para obras de interêsse público:

a)- Empréstimos já concedidos e utilizados:

1 - Prefeitura Municipal de Bagé R. G. do Sul (adutora d'agua) .... Cr$ 120.000.000,00
2 - Prefeitura Municipal de Rio Grande - Rio Grande do Sul. (suprimento financeiro) .... Cr$ 100.000.000,00
3 - Clube dos Subtenentes e Sargentos do II Exército - S. Paulo (casas próprias) .... Cr$ 250.000.000,00
4 - Mandaguari - Paraná (Casa de Saúde e Maternidade N. S. Aparecida) .... Cr$ 25.000.000,00
5 - Belo-Horizonte - Minas Gerais (Hospital Santa Mônica S/A)..... Cr$ 50.000.000,00

b)- Aplicações deferidas em fase de assinaturas de convênios:

1 - Prefeitura de Campina Grande - Paraíba (rêde de energia elétrica). Cr$ 50.000.000,00
2 - Estado do Piauí (casas para subúrbio de Terezina) .... Cr$ 50.000.000,00
3 - Prefeitura de Rosário do Sul - R. G. Sul (rêdes d'agua e luz)..... Cr$ 50.000.000,00
4 - Prefeitura de Jaguarí - R. G. do Sul (rêde d'agua e esgôtos) .... Cr$ 25.000.000,00
5 - Prefeitura de Vitória da Conquista - Bahia (Máq. agrícolas e rurais).. Cr$ 100.000.000,00
6 - Prefeitura de Barão de Cocais - M. Gerais (energia elétrica)...... Cr$ 18.500.000,00
7 - Prefeitura de Lages - Sta. Catarina (rêde d'agua) .... Cr$ 25.000.000,00
8 - Prefeitura de São Francisco do Sul - Sta. Catarina (rêde d'agua) Cr$ 30.000.000,00
9 - Prefeitura de Joinville - Santa Catarina (rêde d'agua) .... Cr$ 50.000.000,00
10 - Florianópolis - Sta. Catarina (Hospital de Caridade) .... Cr$ 50.000.000,00
11 - Florianópolis - Sta. Catarina (Maternidade Dr. Carlos Corrêa).... Cr$ 30.000.000,00

c)- Aplicações em fase de estudo e processamento:

1 - Govêrno do Estado da Bahia. (casas para militares pela Caixa Hipotecária e Imobiliária dos Subtenentes e Sargentos da Bahia) .... Cr$ 250.000.000,00
2 - Prefeitura de Anápolis - Goiás (obras de saneamento) .... Cr$ 40.000.000,00
3 - Prefeitura de Montenópolis - Esp. Santo (rêde d'agua e esgôto).. Cr$ 50.000.000,00
4 - Cambé - Paraná (rêde d'agua) .... Cr$ 160.000.000,00
5 - Prefeitura de Araranguá - Sta. Catarina (máquina rodoviária)..... Cr$ 15.000.000,00
6 - Uberlândia - Minas Gerais (Hospital das Clínicas) .... Cr$ 30.000.000,00
7 - Aracajú - Sergipe (Colégio Nossa Senhora de Lourdes) ..... Cr$ 18.000.000,00
8 - Aracajú - Sergipe (Hospital de Cirurgia) . Cr$ 200.000.000,00
9 - Aracajú - Sergipe (Casas próprias pela Caixa local) .... Cr$ 32.000.000,00

Cr$ 1.818.500.000,00

DIÁRIO NO MUNDO

(Condensado da UPI, DPA, ANSA e IPS)

EUA aprovaram envio de trigo para Rússia

WASHINGTON — O Departamento de Comércio aprovou pedidos de licença de exportação que permitirão a remessa para a União Soviética, por distribuidores comerciais, de trigo norte-americano, no valor de 40.640.000 dólares.

Entretanto, disse o departamento que ainda não foram concluídas as negociações dos contratos de venda. As transações serão com "pagamento à vista". Os distribuidores norte-americanos de trigo e os compradores soviéticos estão discutindo os pormenores e condições da transação.

Chou En Lai

RABAT — O primeiro-ministro da China Comunista, Chou En Lai, que se encontra de visita ao Marrocos, assinou vários tratados comerciais com o rei Hassan II. Concluídas as negociações com Hassan, Chou projetava visitar outras instalações comerciais e industriais do Marrocos, inclusive o Centro Comercial de Casablanca, antes de partir amanhã para Albânia.

Dizem os observadores que a visita de cinco dias a Marrocos teve como propósito ampliar os laços comerciais da China com Marrocos, além de uma tentativa para conseguir maior apoio político para a atitude do regime de Pequim no plano internacional.

Conflito

LA PAZ — Círculos políticos e diplomáticos da capital boliviana asseguraram que, por sua negativa em participar da Conferência Interamericana de Quito (1 de abril próximo), a Bolívia deseja manifestar de nôvo sua indignação pelo fato de não se ter solucionado ainda o conflito chileno-boliviano sôbre o desvio das águas do Rio Lauca e tampouco o caso da saída da Bolívia para o mar.

Princesa Ira

MILÃO — "Tenho de recomeçar minha vida — declarou a princesa Ira Fuerstenberg ao diário "Il Giorno" desta cidade, ao comentar seu divórcio do industrial brasileiro Baby Pignatari "Sinto-me velha aos vinte e três anos — disse ainda Ira, acrescentando que gostou imensamente de Baby Pignatari, que definiu homem muito alegre. Referindo-se aos latino-americanos, a princesa declarou gostar dêles, mas não de viver em países onde domina uma mentalidade que não produz bons maridos. "Os latino-americanos — concluiu Ira — gostam muito da sua liberdade, mas não a querem proporcionar às suas mulheres".

Moscoso elogia comissão de aceleramento: Aliança

WASHINGTON — Teodoro Moscoso pediu "paciência, simpatia e compreensão" para os esforços que realizam os países latino-americanos para pôr em prática a Aliança Para o Progresso. O nôvo representante norte-americano ante a Comissão Interamericana para a Aliança, disse que o programa Hemisférico de Dedesenvolvimento Econômico e Social requer mudanças drásticas que "são extremamente difíceis e necessita de tempo". Moscoso elogiou a criação da Comissão Interamericana para "acelerar" o programa da Aliança para o Progresso. Expressou confiança de que a mesma atrairá a confiança e colaboração de funcionários do calibre do economista argentino Raul Prebisch.

Companhia Nacional de Navegação Costeira

AUTARQUIA FEDERAL

SEDE: Av. Rodrigues Alves, 303-331

SERVIÇO DE PASSAGEIROS E CARGA

Navios luxuosos dotados de ar condicionado em tôdas as dependências — Piscina — Estabilizadores

SAÍDAS DO RIO PARA O NORTE

Escalas: Salvador — Recife — Fortaleza — Belém e Manaus

SAÍDAS DO RIO PARA O SUL

Escalas: Santos — Rio Grande — Montevidéu e Buenos Aires

Serviço de carga direta entre os portos finais

"ARARANGUÁ"

(MISTO)

Sairá para:

Santos — Rio Grande — Pôrto Alegre

AGÊNCIA DE PASSAGENS — Rua Sacadura Cabral, 85 — Fones: 23-3433 e 23-5542
AGÊNCIA DE FRETES — Rua São Francisco da Prainha, 10 — Loja — Fones: 43-0260 e 23-5266.
CARGA E DESCARGA — Armazém 13 do Cais do Pôrto — Fone: 43-4192.
INFORMAÇÕES DE NAVIOS — Fones: 23-2211 e 43-3424.

COMPANHIA NACIONAL DE CONSTRUCÕES CIVIS E HIDRÁULICAS

CÓPIA DA ATA DA ASSEMBLÉIA GERAL EXTRAORDINÁRIA DA COMPANHIA NACIONAL DE CONSTRUÇÕES CIVIS E HIDRÁULICAS REALIZADA NO DIA VINTE E TRÊS DE DEZEMBRO DE MIL NOVECENTOS E SESSENTA E TRÊS

Aos vinte e três dias do mês de dezembro de mil novecentos e sessenta e três, às dez e trinta horas, reuniram-se os senhores acionistas da Companhia Nacional de Construções Civis e Hidráulicas — CIVILHIDRO — na sede social da emprêsa, na Avenida Franklin Roosevelt, 146 — 9.º andar, no Rio de Janeiro, regularmente convocados. Verificado pelo acionista Michel Macruz, no livro de presença, assinaturas representando mais de dois têrços do capital social, deu por aberta a sessão, convidando a Assembléia a eleger a mesa que deveria dirigir os trabalhos. Foi aclamado para Presidente o Sr. Jorge Alexis Marques de Vasques, que convidou para Secretários os Srs. Armando Andrade Ribeiro e Ernesto Luiz Otero. Em seguida, o Presidente solicitou ao Primeiro Secretário que efetuasse a leitura do Edital de Convocação publicado no «Diário Oficial» e no DIARIO CARIOCA, respectivamente, dos dias, treze, dezesseis e dezessete e quatorze, quinze e dezessete, no teor seguinte: «Companhia Nacional de Construções Civis e Hidráulicas — Assembléia Geral Extraordinária — São convidados os acionistas da Companhia Nacional de Construções Civis e Hidráulicas, para se reunirem em Assembléia Geral Extraordinária no dia 23 de dezembro de 1963, às 10,30 horas, na sede social da Emprêsa, na Avenida Franklin Roosevelt, 146 — 9.º andar, para deliberarem sôbre a seguinte ordem do dia: a) reforma de Estatutos e Aumento do Capital da Emprêsa; b) Eleição da Diretoria; c) Assuntos de interêsse geral. Rio de Janeiro, 10 de dezembro de 1963. a) Jorge Alexis Marques de Vasques — Diretor-Tesoureiro». A seguir foi dada a palavra ao Sr. Primeiro Secretário, que passou a ler a proposta de Reforma de Estatutos, que, depois de discutida, foi aprovada por todos os acionistas presentes. O Sr. Presidente da Assembléia declarou que, em virtude da decisão da mesma a Companhia Nacional de Construções Civis e Hidráulicas — CIVILHIDRO — passa a reger-se pelos Estatutos em vigor, publicados no «Diário Oficial» (Parte I) de 26 de março de 1962, páginas 6.921 e 6.922 com as seguintes alterações: a) o Capítulo Primeiro, Artigo Quarto passará a ter a seguinte redação: «O prazo de duração da Companhia será indeterminado; b) os Artigos Sétimo, Décimo Segundo e Décimo Terceiro do Capítulo III passarão a ter a seguinte redação: «Capítulo III — Diretoria — Artigo Sétimo: A Companhia será administrada por uma Diretoria composta de dois membros com as designações de Diretor-Presidente e Diretor-Superintendente, acionistas ou não, residentes no país e eleitos por dois anos, podendo ser reeleitos. A Dirtoria servirá até a posse da que fôr eleita para substituí-la. Artigo Décimo Segundo: Todo e qualquer documento que importe em responsabilidade para a Companhia, deverá ser subscrito pelos dois Diretores. Parágrafo Primeiro. As contas de serviços, obras ou fornecimentos feitos pela Companhia aos Podêres Públicos ou a particulares, no país ou no estrangeiro, poderão ser assinados por um só Diretor. Parágrafo Segundo: Do mesmo modo o recebimento dessas contas, assim como de valôres pertencentes à Companhia, poderá ser feito por um só Diretor. Parágrafo Terceiro: Em suas faltas ou impedimentos, qualquer Diretor poderá outorgar podêres a terceiro para, em conjunto com o outro Diretor, assinar documento que importe em responsabilidade para a Companhia. Artigo Décimo Terceiro: Além das atribuições e podêres em que ficam investidos os Diretores para funcionamento regular da Companhia, compete-lhes, como atribuições especiais: 1) — Ao Diretor-Presidente: a) representar ativa e passivamente a companhia, em juízo ou fora dêle, nomeando seus advogados e representantes; b) convocar as reuniões da Diretoria; c) apresentar à Assembléia Geral Ordinária o relatório anual da Diretoria e o balanço da Companhia; d) presidir as reuniões da Diretoria; e) assinar com o outro Diretor os balanços da Companhia; e f) cumprir e fazer cumprir os Estatutos, as resoluções da Assembléia Geral, e os preceitos legais; 2) Ao Diretor-Superintendente: a) superintender e gerir os negócios sociais, administrativos, econômicos e financeiros, bem como todos os demais assuntos da economia interna e externa da Emprêsa; e b) designar o engenheiro responsável pelos empreendimentos técnicos da Companhia. Logo após participou o Sr. Presidente da Assembléia que, em virtude do contrôle acionário da Emprêsa ter passado para novos acionistas, os antigos Diretores, todos por interêsses particulares, renunciaram aos cargos que vinham exercendo, sendo necessário, pois, eleger os novos Diretores. Procedida a eleição, respeitando-se as formalidades legais, verificou-se o seguinte resultado: para Diretor-Presidente foi eleito o Sr. Jorge Elias Daniel, brasileiro, solteiro, comerciante, residente nesta cidade na Rua Senador Dantas n.º 24 e para Diretor-Superintendente o Sr. Michel Macruz, brasileiro, casado, industrial, residente nesta cidade, no Hotel OK, sito na Rua Senador Dantas n.º 24. Comunicou o Sr. Presidente da Assembléia, outrossim, que, em virtude da renúncia dos antigos membros do Conselho Fiscal da Companhia tornava-se necessário a eleição dos novos. Procedida esta verificou-se o seguinte resultado: Para membros efetivos os Srs. Dr. Ademar Silva, brasileiro, desquitado, advogado, residente nesta cidade na Rua Mineira n.º 47, apt. 101; o Dr. Francisco Romeu Landi, brasileiro, casado, engenheiro, residente na cidade de São Paulo, na Rua Antônio Carlos, 658, pt. 32; e José Lopes, brasileiro, casado, comerciante, residente na cidade de São Paulo, na Rua Siqueira Campos n.º 300 e para suplentes os srs. Dr. David Sebastião Macruz, brasileiro, maior, advogado, residente na cidade de São Paulo, na Rua Groenlândia, 864; Francisco Arthur Otero, brasileiro, casado, contador, residente na cidade de São Paulo, na Rua Ferreira Sousa n.º 5 e Dr. Sebastião Brito Filho, brasileiro, casado, advogado, residente nesta cidade na Rua Raul Pompéia n.º 141, apt. 901. Estando presentes à Assembléia os Diretores e Conselheiros eleitos foram os mesmos empossados em seus respectivos cargos. A seguir os novos acionistas e os novos membros do Conselho Fiscal presentes declararam ter tomado conhecimento e aprovado as decisões da Diretoria anterior, tendo sido proposto e aprovado um voto de louvor para a mesma. A seguir, por proposta da acionista Dona Merice Fernandes Pereira, foram fixados e aprovados os honorários mensais de cada diretor em Cr$ 200.000,00 (duzentos mil cruzeiros) e em .... Cr$ 2.000,00 (dois mil cruzeiros) os honorários mensais de cada membro efetivo do Conselho Fiscal. No que diz respeito ao aumento de capital social, declarou o Sr. Michel Macruz que o mesmo se torna necessário diante da atual conjuntura econômico-financeira do país e do desenvolvimento que espera imprimir aos negócios sociais, para o que pedia que a Assembléia nomeasse três peritos para efetuarem o estudo e a avaliação dos bens com que pretende efetuar aquêle aumento, passando o capital social se aprovado o referido aumento, para Cr$ 2.000.000.000,00 (dois bilhões de cruzeiros), depois de preenchidas as formalidades legais. Por proposta, do acionista Sr. Jorge Elias Daniel, foram pela Assembléia nomeados peritos os Srs Drs. Hachim Mouarri, libanês, casado, engenheiro-agrônomo, residente na cidade de São Paulo, na Rua São Caetano n.º 38; Dr. José Orlando de Freitas, brasileiro, casado, advogado, residente na cidade de São Paulo na Rua José Getúlio, 742, e Sr. Sebastião Rodrigues, brasileiro, casado, comerciante, residente na cidade de São Paulo, na Rua Navarro Andrade, n.º 71 — 5.º andar; sendo que, na falta ou impedimento de qualquer dêsses peritos, funcionará como suplente o Sr. Saul Antônio dos Santos, brasileiro, casado, comerciante, residente na cidade de Niterói, Estado do Rio de Janeiro, na Rua Passo da Pátria n.º 24. E como ninguém quisesse mais fazer uso da palavra, foi suspensa a sessão a fim de ser lavrada a presente ata, a qual, depois de reaberta a sessão, foi lida, aprovada e assinada por todos os presentes. Rio de Janeiro, 23 de dezembro de 1963. a) Armando Andrade Ribeiro. a) Jorge Alexis Marques de Vasques. a) Ernesto Luiz Otero. a) Edmundo Lins Neto. a) Placido Alvarez Gutierrez. a) Merice Fernandes Pereira. a) J. E. Daniel. a) Michel Macruz. a) Ademar Silva. a) José Lopes. a) Francisco Romeu Landi. Confere com o original.

a) Armando Andrade Ribeiro

Magalhães e Jânio falam de 65 na GB

O governador Magalhães Pinto estará no Rio de Janeiro até o próximo dia 5 de janeiro para manter a anunciada conferência com o sr. Jânio Quadros.

Pretendendo prosseguir tratamento em uma das vistas iniciado há algum tempo na Inglaterra, o sr. Jânio Quadros deverá se internar no Hospital dos Servidores do Estado no dia imediato à conversa que tratará das eleições de 1965.

CONVERSA

O deputado José Aparecido vem anunciando com constância ter como certo o apoio do ex-presidente à candidatura do governador Magalhães Pinto, que quando foi procurado pelo sr. Ademar de Barros, comunicou que estaria com o sr. Jânio Quadros para a Prefeitura de São Paulo.

Assessôres do governador mineiro anunciam que a conferência servirá para acertar pontos da campanha presidencial, que contará com a participação ativa do sr. Jânio Quadros e como também para acertar o modo de rechaçar o senhor Carlos Lacerda com a solidariedade da bossa-nova udenista.

LANÇADA

Inquirido sôbre esta frase "se o sr. Magalhães Pinto fôr aprovado pela convenção da UDN eu votarei nêle nas eleições de 65" atribuída ao senhor Carlos Lacerda, o chefe do Executivo mineiro deixou transparecer que conta com a bossa-nova udenista e já tem sua candidatura lançada pelo Partido Republicano, onde o sr. Artur Bernardes Filho é o grande incentivador da idéia.

O deputado Ferro Costa, líder nortista da bossa-nova tem afirmado que o sr. Carlos Lacerda é um homem que representa o ódio e mesmo que tenha seu nome aprovado pela Convenção da UDN não será aproveitado, de vez que os nacionalistas do partido nunca adotariam a candidatura do governador da Guanabara.

Pró-Anchieta

O Grupo de Trabalho pró-beatificação e canonização do Venerável José de Anchieta reuniu-se, ontem, a fim de ouvir a exposição do prof. Danton Jobim, enviado especial do presidente da República junto ao Papa Paulo VI e porta dor de uma Mensagem do nosso govêrno, solicitando a santificação do "Apóstolo do Brasil". Compareceram à reunião, que se realizou na sala "Heitor Beltrão", da ABI, o padre José M es, representante da Nunciatura Apostólica, o monsenhor José da Frota Gentil, vice-procurador da Causa de Anchieta, o padre Hélio Abranches Viotti, promotor da Causa e representant e do grupo paulista e os diplomatas Pedro Benito Garcia e Valentim A. Altina, representan tes dos embaixadores do Portugal e da Espanha, ausentes do país. No clichê, um aspecto d a reunião, quando falava o prof. Danton Jobim, vendo-se o padre Me es e Frota Gentil.

JK: 'revolução no campo idêntica à da indústria

— Vou promover no campo uma revolução idêntica à que promovi na indústria — disse o senador Juscelino Kubitschek durante solenidade em que foi patrono da Faculdade de Veterinária da Universidade Federal do Rio de Janeiro, em Niterói.

Refutou o sr. Juscelino Kubitschek, em sua fala, que em seu govêrno tivesse pensado exclusivamente na industrialização: "Para que se construam açudes, estradas, cidades; para que são montadas as fábricas, senão para dar melhores condições de vida ao homem?"

AGRICULTURA E PECUÁRIA

A solenidade foi realizada no último sábado. Juscelino disse, na ocasião, aceitar um desafio lançado a muitos administradores: a construção da ponte Rio-Niterói. Lembrou um trecho de Machado de Assis em que um dos personagens mostrava dúvidas quanto à construção de uma estrada para Mato Grosso e uma ponte ligando o Rio a Niterói: "Fiz uma estrada, não só até Mato Grosso, mas até o Acre. Farei também esta ponte".

O próximo quinquênio será, no entanto, o "Quinquênio da Agricultura e da Pecuária":

— Trabalharei cinco anos, sem poupar dias e noites, incansàvelmente, com denodo, com entusiasmo, com determinação de proporcionar aos homens do campo não apenas os elementos que aumentem em qualidade os produtos agropecuários, mas também aquêles que minorem os sofrimentos e lhes elevem o nível de confôrto e bem-estar — afirmou.

EDUCAÇÃO

Lembrou o ex-presidente que o impulso pelo desenvolvimento está empolgando tôdas as nações, especialmente as nações jovens. Há, porém, necessidade de uma "educação para o desenvolvimento" que, segundo disse, é um dos pontos de preocupação de seu govêrno anterior.

Disse o sr. Juscelino Kubitschek que seu govêrno estêve "e estará, a partir de 1966, empenhado na formação de técnicos para a segunda grande fase da economia brasileira — o de desenvolvimento do campo!"

PRÉVIA

Prévia realizada pela Rádio Guarani, de Belo Horizonte, em várias cidades do interior, apontou o sr. Juscelino Kubitschek como o próximo presidente da República. A prévia, realizada como uma eleição normal, com votação em cabinas, deu o seguinte resultado, na cidade de Pará de Minas: 463 para Juscelino, 192 para Carlos Lacerda, 92 para Magalhães Pinto, 25 para Ademar de Barros e 24 para Aluízio Zarur.

No total, em vários municípios, registraram-se os seguintes números: JK — 1.298; CL — 394; Magalhães Pinto — 238; e Ademar de Barros — 91.

PSP COM JK

Estêve no Rio de Janeiro o deputado estadual Darci Martins, do PSP goiano, que veio comunicar ao senador Juscelino Kubitschek o apoio de sua bancada à candidatura JK-65: "Goiás não pode esquecer o que o futuro presidente fêz no anterior período de govêrno" — disse o deputado.

De Gaulle não virá ao Brasil

PARIS — O presidente Charles De Gaulle visitará o México na segunda quinzena de março, assim como as ilhas francesas de Martinica e Guadalupe. Em viagem posterior irá à Argentina e Peru e, talvez, aos Estados Unidos, mas não virá ao Brasil.

A informação foi ratificada, ontem, por fontes autorizadas do govêrno francês, que adiantaram serem tensas, ainda, as relações franco-brasileiras. As fontes disseram, também, que já se receberam convites da Argentina e Peru para a segunda viagem do presidente francês e prognosticaram que outros países ainda o convidarão. Funcionários de Paris desmentiram que o presidente Charles De Gaulle teria convidado o presidente João Goulart para visitar seu país e acrescentaram que "a omissão do Brasil na viagem de De Gaulle é considerada uma falta de gentileza diplomática".

CONCLUSÕES DA PRIMEIRA PÁGINA

JK e Doutel...

A conversação permitiu ao sr. Doutel de Andrade expor em detalhes o ambiente existente no PTB relativamente às últimas posições pessedistas e, principalmente, diante do futuro do govêrno do sr. João Goulart diante das intransigências do PSD em corresponder, quanto às reformas de base, à expectativa dentro da qual foi firmada a aliança entre o pessedismo e o trabalhismo. Para o deputado Doutel de Andrade, o PTB não poderá aliar-se a um partido, cuja responsabilidade pela não realização das reformas de base é evidente, como é o caso do PSD. E negou que aos trabalhistas só restem a alternativa do apoio à candidatura do sr. Juscelino Kubitschek, em 1965, para evitar o triúnfo de uma candidatura oposicionista, como a do sr. Carlos Lacerda, por exemplo.

Pelo contrário, na opinião do líder da bancada petebista, o quadro político e eleitoral brasileiro ainda comporta uma nova candidatura, que poderia ser exatamente a a que unificaria as esquerdas, os sindicatos operários etc. Isto é, admite que os srs. Carlos Lacerda e Juscelino Kubitschek atuam naturalmente num mesmo campo, cuja importância quantitativa não se nega. Sòzinhos, acha, não estão em condições de atrair as fôrças populares, as quais atribui poder de decisão nas eleições de 1965. O PTB, inclinando-se para o sr. Juscelino Kubitschek, dar-lhe-á as bases populares de que carece.

Todavia, entende o sr. Doutel de Andrade que êsse lastro não deva ser dado pelos trabalhistas ao candidato pessedista sem compromissos, entre os quais se situa o da reformulação do comportamento do PSD não apenas diante do govêrno do sr. João Goulart como também quanto às reformas de base. Por isso, o líder da bancada trabalhista entende que ao sr. Juscelino Kubitschek cabe, agora, a importante tarefa de assumir o comando do partido e acertar acôrdos e normas de comportamento.

Pessoalmente, acha o sr. Doutel de Andrade que, quanto à reforma agrária, há necessidade de um amplo e intensivo trabalho nacional de esclarecimento, para evitar que as discussões em tôrno dela permaneçam no terreno perigoso e improdutivo do passionalismo. Acredita que, tratada sob emoção, a reforma agrária necessàriamente provocará atrofias no quadro político do país, impedindo até mesmo a sua realização.

DEFESA

Segundo o líder do PTB na Câmara, o sr. Juscelino Kubitschek está plenamente informado da disposição do presidente João Goulart de assinar o decreto sugerido pela SUPRA desapropriando as terras incultas situadas num raio de 10 quilômetros ao longo das rodovias, açudes e ferrovias federais.

Lacerda repudiado...

à nossa Faculdade, hoje, com seus policiais à paisana, armados e dispostos a atirar (o que já fêz em outras ocasiões, como por exemplo, na greve por 1/3).

Conclamamos o povo e os estudantes e as fôrças progressistas a virem resistir juntamente conosco, e derrotar mais êste impulso desiquilibrado do governador antipovo.

Diretório Acadêmico da FNFi."

ALTERCAÇÕES

O repórter pôde presenciar inúmeros conflitos diante das tropas federais que cercavam o prédio e o governador Carlos Lacerda (protegendo-o). Os estudantes protestavam veementemente contra a presença de CL, enquanto alguns elementos da multidão tentavam agredir a socos e pontapés os estudantes que se manifestavam. Fato pitoresco foi uma bandeira saudando em nome da FNFi o governador. Interrogando os estudantes pudemos constatar que os que a empunhavam não pertenciam ao estabelecimento de ensino, com exceção do filho do ex-diretor Eremildo Luís Viana, que tempos atrás foi afastado da direção devido a desentendimentos com os estudantes.

Discussões de populares queriam verificar se realmente o governador podia ser proibido de entrar na Faculdade. A maioria dos estudantes explicava que era antidemocrático o gesto do governador, a sua teimosia em entrar num local onde é repudiado e globalmente, com exceção de 12 divisionistas que queriam, com isso, promover a agitação. "Nós não proibimos os 12 de homenagear Carlos Lacerda. Pedimos apenas que não o homenageassem dentro da FNFi. Formatura já houve. São 12 contra mais de 200".

Denúncia de golpe

RENASCIMENTO DO FASCISMO

"É claro que existem — prosseguiu — pregoeiros das soluções de fôrça. Sempre existiram. Aliás, verifica-se no Brasil o renascimento do fascismo, com tôdas as suas características, isto é, uma fraseologia de esquerda, uma forma revolucionária, para esconder um conteúdo reacionário e ditatorial. Não faltam os mais afoitos que chegam até a marcar datas para seus movimentos..." Em seguida, afirmou que o Rio Grande do Sul está preparado para qualquer emergência, dentro do seu espírito legalista e rigorosamente constitucional.

"Qualquer atentado violento — afirmou — à Constituição, à autoridade do presidente da República e dos governadores, ao Congresso e ao Poder Judiciário, terá no Rio Grande do Sul, uma resposta não apenas esmagadora, mas posso assegurar — definitiva. Independentemente da ação governamental, o próprio povo se encarregará de liquidar os aventureiros".

MANIFESTAÇÃO DE DEPUTADOS

A declaração do sr. Plínio Cabral provocou, de imediato, a manifestação de deputados do PTB gaúcho, os quais escolheram uma comissão, cuja incumbência é interpelar o governador Ildo Meneghetti e seu auxiliar, a respeito do assunto. Desejam os parlamentares que o assunto fique bem claro e quais são os autores do golpe em preparo. — (TRP-DC).

Ano Bom do Exército a ministro

Altos chefes militares, comandantes de tropas, diretores e chefes de repartições e estabelecimentos militares cumprimentaram, ontem, pela passagem do ano, o ministro da Guerra, general Jair Dantas, no salão nobre do Edifício da Guerra.

Oficiais e servidores civis e militares do Gabinete ministerial apresentaram ao mesmo ministro, anteontem, pela manhã, cumprimentos de boas festas, tendo discursado em nome dos manifestantes o general Bontempo.

Marceneiros pedem dissídio: TRT

Como os representantes dos empregadores não compareceram à mesa redonda convocada para ontem pelo diretor do Departamento Nacional do Trabalho, os diretores do Sindicato dos Marceneiros resolveram solicitar ao Tribunal Regional do Trabalho a instauração de dissídio coletivo, a fim de obter o atendimento das reivindicações da classe, de 100 por cento do aumento salarial.

A contraproposta de 60 por cento apresentada pelos empregadores foi rejeitada pelos marceneiros, que a julgaram irrisória e insuficiente para a superação das dificuldades impostas ao proletariado pela constante elevação do custo-de-vida.

Mensagem de Aragão aos fuzileiros

"Que o Corpo de Fuzileiros Navais em 64, realize sua destinação histórica, conduzindo nossa Pátria a seus destinos de prosperidade e conquista do bem-estar do povo, de quem somos parcela autêntica" — declarou o almirante Cândido da Costa Aragão em sua mensagem de Ano Nôvo, enviada a tôdas as unidades do Corpo de Fuzileiros.

A MENSAGEM

Em telegrama enviado a seus subordinados, o almirante Aragão disse o seguinte: "No limiar do Ano Nôvo, dirijo-me aos fuzileiros navais e a suas famílias, desejando-lhes que 64 signifique oportunidades e concretização de seus anseios mais caros. Conclamo meus comandados a emprestar redobrado entusiasmo a suas atividades a fim de que o CF realize suas destinações históricas, conduzindo nossa Pátria a seus destinos de prosperidade e conquista do bem-estar de nosso povo, de quem somos parcela autêntica."

Reunião de Paulo VI e Atenágoras

CIDADE DO VATICANO — O papa Paulo VI e Atenágoras I chefe da Igreja Ortodoxa Oriental, celebrarão uma histórica entrevista, em Jerusalém, a 5 de janeiro próximo.

A informação foi dada, ontem, pelo Vaticano, que acrescentou: a reunião deverá ter lugar no Monte das Oliveiras, junto às muralhas da antiga cidade em que Cristo foi crucificado. O papa, quando chegar, na próxima sexta-feira a Jordânia, será recebido com uma salva de 21 tiros. O avião do Sumo Pontífice aterrizará a uma hora da tarde, hora local.

PROGRAMA

O rei Hussein, da Jordânia, irá receber o Papa no aeroporto, acompanhado pelo primeiro-ministro Sharied Husain e dos patriarcas de Alexandria, Antióquia, Babilônia e Líbano, segundo informação de Amam. Depois da cerimônia de recepção, a caravana de automóveis do Pontífice irá ao setor jordano de Jerusalém.

Paulo VI chegará à porta de Jaffa, de Jerusalém, por volta das 16 horas. Caminhando pela via crucis se dirigirá à Igreja do Santo Sepúlcro, onde dirá uma missa pontifical. Às 18 horas chegará à residência do legado apostólico, situado no Monte das Oliveiras. Às sete horas da manhã seguinte o Papa cruzará a fronteira em Majedro.

No terceiro dia de sua visita, o Papa sairá para Belém, por volta das seis horas da manhã, e chegará à Praça da Natividade às sete. — (UPI-ANSA-DC)

JQ recua de MP que quer ir de Ademar

S. PAULO — O ex-presidente Jânio Quadros vai rever a sua posição em relação a Magalhães Pinto depois do encontro dos governadores em Belo Horizonte, que o fêz adiar a visita com o chefe mineiro.

O adiamento precipitou um encontro MP-Ademar. Jânio teria agido assim coerente com sua linha de adversário intransigente do governador paulista. Pois que no caso de dar apoio a Magalhães estaria indiretamente apoiando aquêle. (TRANS-DC).

CUMPRIMENTOS NO TRE

Os tradicionais cumprimentos de Feliz Ano Nôvo foram iniciados ontem, no Tribunal Regional Eleitoral da Guanabara, logo após a sessão plenária. Os juízes, escrivães e funcionários das 25 Zonas Eleitorais e os funcionários da Secretaria do Tribunal, incorporados, foram abraçar o presidente Oscar Tenório, vice-presidente João Coelho Branco, corregedor Milton Barcelos e os demais membros daquela Côrte de Justiça e o procurador regional, sr. Eduardo Babouth.

GPR vai se reunir em janeiro

Os deputados que integrarão o Grupo Parlamentar Reformista, liderado pelos ministros Expedito Machado (Viação) e Oliveira Brito (Minas e Energia), e cuja articulação na Câmara está sendo promovida pelo deputado Humberto Lucena, se reunirão em Brasília ou na Guanabara, no início de janeiro, para a divulgação do manifesto constitutivo do nôvo bloco.

O agrupamento, que pretende arrebanhar um grande número de deputados do PSD e de outros partidos, inclusive pequenos, será destinado a estabelecer a separação no Congresso das fôrças parlamentares favoráveis e contrárias às reformas de base, de modo a fixar possibilidades.

TEORIA SOCIAL: MAX INAUGURA CURSO NO DIA 3

A aula inaugural do Curso de Teoria Social, promovido pelo ISEB e CASEB, será proferida pelo deputado Max da Costa Santos, no dia 3, às 10 horas.

O curso terá a duração de dois meses, com as seguintes disciplinas: Economia, Sociologia, História, Filosofia e Ciência Política. As matrículas poderão ser feitas na Rua das Palmeiras, 55, ou pelo telefone 26-5829.

EMBAIXADOR DA GUATEMALA VISITOU O TRE

O chefe da representação diplomática da Guatemala no Brasil, sr. José Arturo Gonzalez Estrada estêve, ontem, em visita de cortezia aos membros do Tribunal Regional Eleitoral.

Necessidade no salão nobre pelo presidente Oscar Tenório, vice-presidente João Coelho Branco, corregedor Milton Barcelos e demais membros do plenário, o diplomata visitou em seguida as instalações da Biblioteca "Des. Homero Pinho", o Museu Eleitoral em organização, o único existente no país e o Centro de Estudos Políticos que ali funciona, enaltecendo a obra de aprimoramento cultural em que estão empenhados os magistrados que compõem o TRE.

JG: dinamizar para soerguer Pôrto do Rio

Encontra-se à testa da Administração do Pôrto do Rio de Janeiro o engenheiro Mário Cabral, que, por duas vêzes, ocupou a Secretaria da Viação e Obras Públicas do antigo Distrito Federal, durante as administrações dos prefeitos Mendes de Morais e Dulcídio Cardoso.

Inteiramente entrosado com o titular da pasta da Viação, ministro Expedito Machado, o engenheiro Mário Cabral vem cumprindo cabalmente intenso programa de soerguimento de importantíssimo órgão que é um dos grande sustentáculos da economia, não só guanabarina, mas também federal.

ORDENS EXPRESSAS DE JG

Ouvido pela reportagem a propósito das importantes obras que se estão efetuando sob a sua administração, o superintendente do Pôrto informou-nos ter recebido ordens expressas do presidente João Goulart para construir prioritàriamente a Estação Marítima no "pier" da Praça Mauá; terminar a instalação do cais de minérios, a fim de possibilitar a exportação de 7 milhões de toneladas anuais de ferro bruto e construir silos para armazenagem de cereais em grãos.

BATEU O RECORDE

Disse também o engenheiro Mário Cabral que apesar das dificuldades que ainda perduram, o Pôrto do Rio de Janeiro bateu no ano de 1963 um verdadeiro recorde na exportação de minério de ferro. Frisou o superintendente ser êsse recorde diário, mensal e anual, cumprindo-se assim uma determinação expressa do presidente João Goulart, no sentido de se fazer uma exportação máxima dêsse minério. Para cumprir tal determinação presidencial todos os esforços foram feitos pela Administração do Pôrto.

DRAGAGEM DO PÔRTO

Finalizando, o engenheiro Mário Cabral disse que se encontram em fase adiantada de estudos a dragagem do pôrto do Rio, a fim de tornar realidade uma grande obra de sentido nacional: o aproveitamento máximo do maior pôrto do país. Tais estudos, fêz questão de frisar o superintendente, estão feitos em colaboração com o Departamento Nacional de Rios, Portos e Canais, do MVOP".

O engenheiro Mário Cabral, dinâmico superintendente do Pôrto do Rio de Janeiro.

BANCO DE OPERAÇÕES MERCANTIS S. A.
FUNDADO EM 1927
36 ANOS SERVINDO AO POVO CARIOCA
BOM
EM SUA NOVA FASE DE EXPANSÃO
OFERECE OS SERVIÇOS DE TODAS AS SUAS CARTEIRAS
RUA DA ASSEMBLEIA, 85
TEL. EXPED. 42-5596 — RIO DE JANEIRO

Doenças e operações dos olhos
DR. ADERBAL ALVES
AV. FRANKLIN ROOSEVELT, 84 — Grupo 204
Segundas, quartas e sextas das 13 às 19 horas
Tel.: 52-0200 — Res.: 57-0539

Clínica de Hipertensão Arterial
CARDIOLOGIA
Drs. E. ARQUELLES SOUZA e VIVEKANANDA PONTES
Consultas com hora marcada
RUA HILÁRIO GOUVEIA, 66 — S/ 1.203 — Tel.: 36-4640

ADVOGADOS
Sebastião José França dos Anjos — Luiz Lyra — Aluísio Gavazzoni Silva — Rafael França dos Anjos — Alif Palis — Anna Maria Vivacqua
Rua Senador Dantas, 117, grupos 1.431/3 (Tel. 52-3372)
RIO DE JANEIRO
Ayrton Carvalho Junqueira
Superquadra, 305, Bloco 5/201 (Tel. 2-8691) — BRASÍLIA

Expresso Real Ltda.
RIO-BRASÍLIA
Diàriamente: 7,30, 8,00 e 13,00 horas
Rodoviária: Guichê 34 — Fone: 23-9178
Encomendas: Av. Venezuela, 3 — sobreloja
FONES: 43-6723 e 43-6726

DR. NELSON SCHUSTOF
CLÍNICA DE SENHORAS
Rua Hilário de Gouveia, 66 · S/1.205 — Tel. 37-0462

O MAIS DIVERTIDO JORNAL-FALADO: DO MUNDO:
"DA BÔCA PRÁ FORA"
está nas ondas curtas e médias da
RÁDIO MAYRINK VEIGA
(Uma emissora da Rêde Piratininga)
tôdas as têrças-feiras,
às 20,30 horas, num oferecimento de
"CONFECÇÕES RUBRO-NEGRO"

COMUNICADO

"AOS MARÍTIMOS E AO POVO EM GERAL"

As Federações Nacionais dos Trabalhadores em Transportes Marítimos e Fluviais e Oficiais de Máquinas, Motoristas, Condutores, Foguistas e Eletricistas em Transportes Marítimos e Fluviais, em reunião do dia 30-12-63 apreciando a solicitação do Presidente da Comissão de Marinha Mercante, em que pedia um adiamento da paralisação, tendo em vista as providências que estão sendo tomadas para o devido atendimento de pagamento do 13.º Salário.

Êste Conselho propõe a paralisação para o próximo dia 3, às 21 horas, se até às 18 horas daquela data não forem efetuados os mencionados pagamento, ou melhor, o 13.º salário, concitando desde já aos companheiros a ficarem em estado de alerta para qualquer eventualidade.

Rio de Janeiro, 30 de dezembro de 1963.

VICENTE ALVAREZ
Secretário p/Presidência

JOSÉ DE MELLO FARIAS
Presidente F.N.M.C.T.E.

BANCO BOAVISTA S.A.
Uma completa organização bancária
CAPITAL E RESERVAS
CR$ 2.114.000.000,00
Matriz e mais 33 agências
Só opera no Rio de Janeiro
Todos os depósitos aqui recolhidos exclusivamente aqui são aplicados
BANCO BOAVISTA S. A.
o pioneiro das agências metropolitanas

A redenção do Nordeste

O MILAGRE nordestino tornou-se tema fascinante para jornalistas e sociólogos. As nossas fôlhas e revistas ilustradas não se cansam de focalizar a ressurreição de uma região dotada de grandes extensões áridas e semi-áridas, de renda per capita baixíssima — ainda há poucos anos era de 39% da média brasileira, significando fome e desespêro — e, por isso mesmo, sendo considerada uma das mais explosivas do país e de tôda a América Latina.

Contra o Nordeste verificou-se a prática continuada de um crime coletivo, através de várias gerações de governantes e políticos menores. Criou-se, à custa da miséria e da morte de milhões de nossos compatriotas, a indústria da sêca.

A economia nordestina, salvo honrosas exceções, é baseada num sistema semifeudal, utilizando métodos absolutamente antieconômicos de produção.

Os açudes, na região árida foram construídos em terras pertencentes ou doadas a coronéis, que exploram impiedosamente as necessidades vitais dos camponeses pobres. Só isso basta para explicar a irada campanha contra o projeto da SUPRA que desapropria terras à margem das rodovias, estradas de ferro e açudes.

Não admira que semelhante situação gerasse revolta e ódio.

Tal era a realidade nordestina, ao assumir o govêrno, o presidente João Goulart. E' verdade que já existia a SUDENE — entregue a trabalhos preliminares.

Jango deu prioridade ao problema que punha em risco a própria unidade pátria.

Depois de estancar a descapitalização do Nordeste — um tremendo foco de subversão — teve início a industrialização do Nordeste.

Graças às isenções concedidas pela SUDENE, só em 62 atingiu 17,4% o índice de investimentos industriais.

Os feitos dos jovens técnicos da SUDENE têm merecido entusiásticos louvores de especialistas do mundo inteiro.

Mas o maior milagre é a recuperação do homem nordestino. O Estatuto da Terra, experiências pilotos de reforma agrária deram um alto grau de politização às massas camponêsas. E, paralela à atividades dos líderes populares, é admirável a ação de padres católicos na formação de sindicatos rurais.

A radiografia do fenômeno nordestino lança, sem dúvida, muita luz sôbre a grita golpista contra a reforma agrária. Hoje os açudes são construídos em terras desapropriadas, servem à vastíssimas regiões e a milhares de camponeses.

Sabemos hoje que alguns deputados e senadores são donos de terras situadas justamente à margem das vias férreas e rodovias. São exatamente alguns dos que lideram com maior veemência a campanha contra as reformas estruturais. A verdade é que o destino de uma Nação não pode ficar à mercê do interêsse, muitas vêzes inconfessável, de uma minoria privilegiada.

No plano federativo a recuperação, a industrialização, a melhor produtividade e a criação de novas riquezas no Nordeste, diminuindo o desnivelamento entre os diversos Estados da União — abre novas e esplêndidas perspectivas para o Centro-Sul rico e altamente industrializado.

Goulart e Getúlio

O EMPENHO do presidente João Goulart em realizar a reforma agrária faz lembrar a luta do sr. Getúlio Vargas em prol da legislação social. Os fatos são recentes e milhares de pessoas que os presenciaram ainda se encontram em plena maturidade. Os cincoentões dêste país se recordam, certamente, do que a respeito ocorreu a partir de 1930. Há trinta e três anos, com a criação do Ministério do Trabalho e Previdência Social, começou o movimento em defesa dos interêsses e aspirações dos trabalhadores urbanos. E em 1943 já era decretada a Consolidação, das Leis do Trabalho, enfeixando meia centena de diplomas legais, enquanto que a legislação previdenciária se desenvolvera de forma igualmente impressionante. Tudo isso se processou duramente, apesar da notória habilidade do sr. Getúlio Vargas.

Agora se encontra o sr. João Goulart batalhando em favor do homem do campo. O presidente enfrenta a fina flôr do reacionarismo, que todos sabem se encastela nas grandes fazendas. Mas, com perseverança e firmeza, o chefe do govêrno quebrará as resistências e levará a justiça social à hinterlândia. Então, receberá não apenas o agradecimento dos rurícolas, pobres e ricos, como também de tôda a coletividade nacional, pois, as reformas na estrutura da vida rural vão assegurar prosperidade e paz ao Brasil.

A mulher e o desenvolvimento

É CADA vez maior a contribuição da mulher para o desenvolvimento econômico do país. Nos campos e nas cidades aumenta constantemente o número das que exercem empregos remunerados. Não temos a êsse respeito estatísticas seguras que nos permitam estabelecer confrontos com outras nações. Mas acreditamos ser destacada a posição do esfôrço feminino em prol das criações de riquezas no Brasil, não se devendo recear qualquer paralelo.

Sabe-se que nos Estados Unidos nada menos de treze milhões de senhoras casadas desempenham atividades remuneradas fora do lar. Isso significa um quinto da fôrça do trabalho ianque. E importa em aumentar de vinte e cinco por cento a renda familiar na grande democracia do norte do continente. Tal acréscimo se traduz em melhoria do consumo. Mais compras. Mais comércio interno. Maior mercado doméstico para ocupar empregados e absorver produtos agrícolas e industriais, além de serviços. A mulher tornou-se, portanto, fator de progresso social e econômico. E continuou sendo tudo o que era antes.

Os táxis e o candidato Lacerda

PROJETO feliz o do deputado Sinval Sampaio, que torna obrigatório nos táxis da Guanabara letreiro com a palavra «táxi» e a mesma palavra pintada com tinta fosforescente nas portas laterais. A finalidade, como qualquer pessoa depreende, é facilitar a identificação dos veiculos pelo público.

A idéia aprovou plenamente nos Estados Unidos. Difícil, senão impossível, refutá-la. Em face de um tráfego anárquico como o do Rio de Janeiro e do seu péssimo serviço de autos de aluguel, impõe-se ela como um «ôvo de Colombo».

Claro que os choferes a condenam. Argumentam com uma tolice, à falta de razões verdadeiras: o letreiro e a pintura dos carros iriam beneficiar fábricas de tintas e firmas especializadas em letreiros luminosos... Não querem, isto sim, que se identifique fàcilmente seus veículos, pois aprenderam a se esconder dos fregueses e escolher com o maior cinismo e a maior impunidade o itinerário que lhes convém, desrespeitando o direito alheio, escorchando a bôlsa do cidadão. Nenhuma classe profissional é mais merecedora do desprêzo geral que a dos motoristas de táxis da Guanabara.

O presidente do Sindicato dos Motoristas anunciou que a classe irá ao sr. Carlos Lacerda exigir que o projeto Sinval Sampaio seja vetado. Ora, se por um lado a máquina publicitária do governador espalha que o homem está sempre voltado para os interêsses do povo, não se pode confiar num político eleitoreiro. Quem receberá a comissão de motoristas, o governador da cidade ou o candidato à presidência da República?

Carta do Leitor

Apêlo a Badger Silveira: mande limpar o poço de Magé

O LEITOR José Eurico de Meneses, de Niterói, escreve-nos indignado com a inércia dos fluminenses no que diz respeito às suas relíquias históricas. E faz um apêlo ao dinâmico Badger Silveira, governador do E. do Rio: "mande limpar o poço miraculoso de Magé, construído no século XVI pelo próprio padre José de Anchieta, e cujas águas, segundo reza a tradição, possuem virtudes miraculosas.

Solidarizando-se com o movimento pró-canonização do Venerável padre Anchieta o nosso leitor cita ainda na sua carta a figura de Gilson Amado, a quem ouve freqüentemente falar no poço de Magé e nas suas propriedades milagrosas. O próprio DIARIO CARIOCA, frisa o leitor, redescobriu, recentemente, a histórica cisterna coberta pelo mato e cheia de detritos de tôda sorte.

FICOU SÓ NA PROMESSA

— Na ocasião, lembro-me bem, prossegue o sr. José Eurico de Meneses, o prefeito foi entrevistado pela reportagem e prometeu limpar e também analisar as águas do povo para ver se ainda estariam potáveis depois de tantos anos de abandono. Mas nunca mais se soube de nada.

— Semelhante desleixo por uma marca histórica tão antiga, infelizmente, é uma nota predominante na maioria dos administradores brasileiros, assevera o sr. José Eurico de Meneses.

E diz ainda o leitor do DC que inúmeros milagres, alguns conhecidos e muitos outros anônimos, portanto perdidos para sempre, têm ocorrido naquele local. Modernamente fala-se em Magé de um caso de uma mulher portadora de uma feia moléstia da pele, que se viu livre da doença, banhando-se simplesmente com a água colhida naquele poço.

Finaliza o leitor:

— "O poço de Anchieta, em Magé, depois de limpo, devidamente cercado e vigiado poderia constituir, não só uma atração turística para aquela cidade, mas também de veneração e peregrinação de fiéis. E quem sabe, se não ocorreriam ali os tão suspirados milagres exigidos pela Santa Sé para poder levar Anchieta ao culto dos altares?"

S. A. DIARIO CARIOCA

Fundado em 17 de julho de 1928

Propriedade da S.A. DIARIO CARIOCA

Sede: Av. Rio Branco, 25 — Sobreloja

Diretor-Presidente: DANTON JOBIM

Diretor-Tesoureiro: ULYSSES MARINHO

Diretor-Comercial: ZELIO VALVERDE

Presidência	43-6465
Gerência	43-3014
Secretaria	43-5539
Chefia de Redação	43-5574
Chefia de Informações	43-3930
Administração ..... 23-4437 e	23-4643
Publicidade	23-3939
Revisão	23-4472
Esporte	23-4472
Polícia ..... 23-3239 e	23-5082
Circulação	25-3662
Oficinas	43-5609

Brasília: Redação do DC-BRASILIA — Av. W-3 — Quadra 8 — Sobreloja — Plano-Pilôto — Tels.: 2-1833 - 2-1838 2-6760 e 2-6077

São Paulo: Barão de Paranapiacaba, 61 — 4.º andar — Grupo 24 — Telefones: 32-5841 e 35-6286

Belo Horizonte: Av. Afonso Pena, 774 — 3.º andar — Salas 308-310 — Telefone: 4-8844

Niterói: Av. Amaral Peixoto, 60 — Sala 611 — Telefones: 2-7893 e 2-2844

Pôrto Alegre: Rua Vig. José Inácio, 368 — 14.º andar — Conj. 1404

ASSINATURAS:

Semestral	Cr$	2 200,00
Anual	Cr$	4 000,00
(Outros países)		
Semestral	Cr$	4.000,00
Preço do exemplar:		
Dias úteis	Cr$	20,00
Domingos	Cr$	30,00

O que se diz...

...QUE à porta do "Zoo" são vistos diàriamente numerosos automóveis com placas dos Estados, o que prova o interêsse dos turistas do interior pela bicharada da Quinta da Boa Vista...

...QUE caíram verticalmente as cotações das piadas relativas aos srs. San Tiago Dantas e Miguel Arrais na "Bôlsa das Fofócas"...

...QUE um turista suíço salvo de afogamento em Copacabana ofereceu ao guarda a quem ficou devendo a vida uma viagem ao seu país com tôdas as despesas pagas...

...QUE o escritório central da campanha Lacerda-65 será em um dos casarões da Rua Pinheiro Machado...

...QUE os ônibus elétricos já desencabularam e estão "fechando" os carros com a desenvoltura dos lotações...

...QUE nos jornais do último domingo apareceram anúncios de aluguéis de casas e apartamentos na base de 700 a 500 dólares...

...QUE no centro da cidade há um tapume com vidraças para que os curiosos possam acompanhar o andamento da obra...

Divergências na Índia sôbre a questão sino-soviética

D. N. DAS GUPTA

O Partido Comunista indiano divide-se em alas da "direita" e da "esquerda". Partidários da política chinesa estão com fôrça no parlamento indiano. Simpatizantes da linha soviética pedem apoio ao govêrno em Nova Delhi para terminarem com seus competidores. O "premier" Nehru acha que divisão interna do partido comunista indiano continuará porque as duas partes lutam pelo monopólio comunista da Índia.

EXCLUSIVO PARA O DC

CALCUTA — O Partido Comunista da Índia está sendo cada vez mais dominado pela sua ala pró-Pequim. Os partidários da política chinêsa já conseguiram com que o partido rompa, quase que por completo, com Moscou e que adote uma linha internacional dentro dos moldes estabelecidos por Mao Tse-Tung.

Os comunistas indianos estão caminhando para essa aliança para Pequim com considerável cautela por causa do antagonismo da opinião pública do país pela China que tentou invadir a Índia há pouco mais de um ano. Logo após o ataque fronteiriço a ala «esquerda» do partido, que é simpática aos chinêses, desapareceu quase que por completo. S. A. Dange, chefe da facção da «direita» comunista, passou a ser o líder absoluto do partido na Índia. Porém, ao terminarem as hostilidades, os simpatizantes de Pequim conseguiram dominar outra vez o partido. Hoje contam com mais adeptos do que nunca.

FÔRÇA PARLAMENTAR

A fôrça dos «esquerdistas» do partido já está se fixando no parlamento indiano. O líder dessa ala, A. K. Gopalan, também é o chefe de um grupo bastante forte entre os 500 parlamentares que representam a massa indiana. Gopalan procura firmar o comunismo esquerdista dentro da Índia, através de um plano cuja principal meta é a criação de um partido comunista próprio e totalmente desligado de Moscou. Êle demonstrou, recentemente, sua intenção, anunciando pùblicamente que não seguirá as novas instruções do partido pró-Moscou as quais foram fixadas no último encontro do Comitê Central. O Partido Comunista da Índia ainda é parcialmente controlado pela sua ala neutra que não se decidiu entre a «esquerda» e a «direita» comunista da Índia. Entretanto, a fôrça da esquerda sôbre êsse grupo está crescendo.

Os simpatizantes da política de Moscou estão também reagindo com o apoio dessa ala ainda não cometida do partido. No último encontro do Conselho Nacional Comunista, os membros da «direita» conseguiram fazer uma demonstração de fôrça com uma marcha a Nova Delhi, a qual terminou com uma petição ao parlamento solicitando apoio e colaboração para que sejam tratados os interêsses nacionais com a exclusão dos simpatizantes de Pequim. Simultâneamente, o Conselho votou uma condenação à política da «esquerda» e recriminou o parlamentar comunista, P. Sundaryya por não ser leal à linha central do partido.

ESPERANDO O CHOQUE

Ao analisarem a briga entre os dois grupos do partido os jornais indianos acham que os simpatizantes de Pequim estão reservando sua crescente fôrça para um grande golpe final e simultâneo à total ou quase total deterioração das relações entre a União Soviética e a China. Os «esquerdistas» do partido estão plenamente convictos de que tal choque entre os dois grandes líderes internacionais do comunismo é inevitável, apesar das afirmações de paz do «premier» Kruchev. A influência dos «esquerdistas» está sendo auxiliada diretamente por Mao Tse-Tung que procura reforçar, ao máximo, tôdas as facêtas comunistas da Ásia que sejam simpáticas à sua política. Segundo as previsões, os comunistas da «direita» terão de obter até o apoio de outros partidos políticos indianos para enfrentar com sucesso a crescente influência dos seus competidores. O «premier» da Índia, Jawahal Nehru, comentou, recentemente, essa disputa, declarando que não há possibilidade de uma reconciliação entre as duas partes, pois tanto um lado quanto outro lutam por um grande prêmio: a total supremacia de seus ideais políticos dentro da Índia. (FNS para o DC)

Angola e Moçambique: depoimento

WASHINGTON — «Durante oito meses viajei sòzinha, e à minha própria custa, por Angola e Moçambique, percorrendo de Norte a Sul estas duas províncias portuguêsas, e verifiquei que elas são pacíficas e progressivas, não existindo, pràticamente, crimes ou tensões raciais, em contraste flagrante com os outros dezoito países africanos que visitei — escreve, em carta publicada pelo «Washington Post», a norte-americana Shirley Duncan, residente em Washington. E salienta: «Os serviços de assistência aos negros são impressionantes. Vi bairros de casas econômicas e colonatos agrícolas multirraciais, como o do Limpopo. Existem excelentes hospitais nas cidades, bem como um pôsto médico em tôdas as povoações. Encontrei brigadas móveis que percorriam as zonas mais remotas de Moçambique com médicos e técnicos agrícolas que ajudavam as tribos mais primitivas.

Em Angola existem, atualmente, mais de 400 médicos, muitos dêles negros, e milhares de enfermeiros e enfermeiras. Para uma população de quatro milhões e meio de habitantes, o número de médicos e enfermeiras é consideràvelmente mais elevado do que na maior parte das outras regiões africanas».

Noutro ponto da sua carta, Shirley Duncan salienta: «As condições de trabalho dos naturais, alvo favorito para os ataques contra Portugal, foram investigadas pela Organização Internacional do Trabalho, um organismo das Nações Unidas, e o seu relatório iliba Portugal de qualquer acusação.

O desenvolvimento econômico de Angola é um fato que eu verifiquei com os meus próprios olhos e não através da propaganda portuguêsa. O projeto hidrelétrico de Cambambe, por exemplo, é um dos maiores do gênero no continente africano e terá capacidade para alimentar tôda a província de energia elétrica. Suponho que o motivo pelo qual a barragem de Cambambe e outras realizações portuguêsas na África são desconhecidas nos Estados Unidos é por terem sido feitas pelos portuguêses sem auxílio estrangeiro.» — ANI

Nova biografia de Hauptmann

GUNTER SCHNEIDER

A COMEMORAÇÃO do centenário do nascimento de Gerhart Hauptmann foi fértil em biografias e estudos relativos ao escritor. O livro de Joachim Seyppel, publicado na coleção "Koepfe des XX. Jahrhundersts", é um dos mais sucintos e abalizados da coleção. O autor é um germanista berlinense, atualmente lente universitário nos Estados Unidos, e públicou, ainda recentemente, na mesma coleção, uma elucidativa introdução à obra de William Faulkner.

O nôvo trabalho, escrito com elegância, está longe de ser uma das típicas biografias comemorativas em que tudo são elogios. Embora dizendo que Hauptmann foi "o que apenas Goethe conseguira anteriormente ser, isto é, ao mesmo tempo "poeta e personalidade", e apesar de considerá-lo o "iniciador, criador e libertador" da literatura moderna alemã, verifica com nitidez as — por vêzes espantosas — fraquezas da obra literária de Hauptmann. Seyppel procura, antes de mais nada, apresentar em traços gerais a forte personalidade poética de um autor que durante quase duas décadas, impulsionou a literatura alemã.

Muitos dos escritos de Gerhart Hauptmann não mereceram a Seyppel mais do que uma fugidia referência. Analisa apenas aquêles dramas e obras em prosa que considera permanentes e que lhe revelam o "binômio constante", "eros" e "thanatos", o amor e a morte. A sua interpretação da "Tetralogia dos Atridas" e de "Rose Bernd" baseia-se em minuciosa observação crítica, enquanto o "Carroceiro Henschel" e os "Tecelões" são analisados bastante superficialmente, carecendo as suas afirmações muitas vêzes da necessária comprovação.

Muito adequada foi, no entanto, a colocação do problema "Hauptmann perante o nacional-socialismo", já que continuam a ser divulgadas obras e artigos que, estribados sempre na famosa "maldição de Alfred Kerr", condenam Hauptmann pelo que consideram a sua simpatia com o nazi-fascismo. Já é tempo de rever esta posição e reconhecer que, apesar de uma visita a Mussolini e embora nem tôdas as suas peças tivessem sido interditadas entre 1933 e 1945, era o poeta rejeitado pelo regime, sendo suas obras censuradas e proclamadas como "decadentes" e "estranhas ao espírito de renovação nacional". Já antes da tomada de poder dos nazis se referiu assim a êle o jornal oficial do partido, "Voelkischer Beobachter", ao noticiar a estréia de "Antes do Crepúsculo" (1932): "Esta estréia da nova peça de Hauptmann foi significativa para a vida teatral berlinense; constituiu por assim dizer um acontecimento histórico, pois marcou um ponto final no período do teatro liberalista...

Mais uma vez provou o autor que já possuiu engenho em tempos idos, pois além da experiência cênica verifica-se muitas vêzes sobreviver um tom realmente poético, transfigurado pela bondade e a sabedoria da velhice. Que esta peça constitua o seu canto de cisne, pois provoca uma real compaixão humana, impossível de sentir-se por êste lídimo representante da cultura democrática". Poderia também ser citada a obra de Alfred Rosenberg, "Mito do Século Vinte", em que se encontra a "filosofia partidária" e na qual existe uma página dedicada a Hauptmann, provando a ira que contra êle nutria o espírito atrabiliário de seu autor.

Joachim Seyppel escreveu uma biografia, concentrando-se nos fatôres decisivos da existência de Hauptmann, e uma breve análise dedicada às feições mais importantes da obra. Consagrou preciosas páginas ao prosador, tantas vêzes esquecido, sendo de estranhar, em trabalho tão bem orientado, a ocorrência de alguns enganos de monta. Assim, afirmou que Hauptmann concluíra o drama "Herbert Engelmann" no "sétimo decênio de sua existência" quando, em verdade, o drama dêsse nome ficou inacabado, tendo sido concluído por Carl Zuckmayer em 1951; confundiu o nome de uma das personagens principais da tragédia "Rose Bernd", pois o nome do proprietário de terras era Flamm e não Stramm, como é repetido cinco vêzes; escreveu erradamente o nome da personagem principal do romance "Atlantis" e enganou-se na indicação da profissão de Margarete Marschalk (a segunda espôsa de Hauptmann), que não foi atriz, mas violinista.

Entretanto, é inegável que a obra alcança o seu propósito, ilumina algumas feições esquecidas do trabalho de Hauptmann e apresenta uma visão elucidativa de forte personalidade do grande escritor alemão.

Agrava-se a inquietação sindical no Equador

JORGE MANTILLA JARRIN

Líderes sindicais declaram oficialmente que confiam nas providências do govêrno, mas advertem que as classes operárias não postergarão por muito tempo as greves gerais de protesto contra a indiferença da junta elas suas reivindicações. O maior problema atual é a reforma do Código do Trabalho.

QUITO — As relações entre a Junta Militar que assumiu o govêrno do Equador, em junho passado, e as massas trabalhadoras do país, caracterizam-se por um ambiente de crescente tensão e expectativa. Os dirigentes sindicais ainda alimentam, pùblicamente, esperanças de serem atendidos em suas reivindicações contra as providências do antigo govêrno. Atrás dessa posição oficial dos seus representantes, as classes operárias afirmam que a Junta Militar já demonstra claramente que não vai dar prioridade às exigências dos trabalhadores.

ENTENDIMENTO

O presidente da Junta, contra-almirante Ramón Castro Jijón, declarou aos trabalhadores que o seu govêrno pretende criar um clima de entendimento com as classes operárias e que serão tomadas providências a fim de garantir que os grupos sindicalizados recebam justa atenção. Os reivindicantes estão impacientes porque até hoje não foram iniciados quaisquer dos prometidos estudos oficiais para atender aos seus anseios. As principais reivindicações são as seguintes: redução das horas de trabalho semanal de 44 para 40 horas; substancial aumento do ingresso médio do operário equatoriano, o qual não ultrapassa a US$ 175,00 anuais; aumento de 7 por cento para 15 por cento na participação dos operários nos lucros das emprêsas; instituição do salário-família; criação de sistema de estabilidade ocupacional; pagamento em dia das remunerações.

CONJUNTURA SINDICAL

Os trabalhadores equatorianos estão quase que totalmente unidos através de seus sindicatos, para obterem essas reivindicações, apesar de ser a conjuntura sindical do país bastante divergente quanto aos seus ideais. As representações dos trabalhadores caem dentro de um dos três seguintes grêmios de cúpula sindical: Confederação de Trabalhadores do Equador, cujas tendências políticas são para a esquerda; Confederação Equatoriana de Operários Católicos que se caracteriza por uma política de extrema direita; sindicatos livres. Êstes atuam dentro de uma linha moderada que procura capitalizar o sentimento anti-extremista que se alastra em todo o país. A distribuição das fôrças é bastante homogênea entre êsses três grupos.

Entretanto, como ocorre na maioria dos países em processo de desenvolvimento, é a representação de política esquerdista a que conta com o maior número de membros.

«ULTIMATUM»

Os dirigentes trabalhistas têm esperanças de que a Junta inicie, em breve, o estudo de suas exigências, mas frizaram a atitude de silenciosa espera e a suspensão de qualsquer movimentos de protestos como as greves, por exemplo, não devem ser interpretadas pelo govêrno como uma prova de submissão das classes operárias à Junta Militar. Essa advertência é um «ultimatum» para que as autoridades não continuem a adiar suas atenções aos problemas dos operários.

O govêrno, por seu turno, parece ter ouvido a advertência, pois acaba de criar uma comissão para reformar o Código de Trabalho em vigor, o qual data, sem modificações de destaque, de 1938. Os sindicatos receberam com satisfação essa providência porque ela é uma das suas reivindicações, mas afirmam que muitas outras medidas também terão de ser tomadas pelo govêrno no futuro próximo para que seja afastado por completo o clima de expectativa e de tensão que está aumentando hoje entre as classes operárias do Equador e o govêrno. (FNS para o DC)

Mercados & Cotações

MOEDAS

O mercado ontem funcionou calmo com as seguintes taxas no fechamento:

	Venda	Comp.
Dólar	1.230,00	1.220,00
Paralelo	1.225,00	1.215,00
Libra papel	3.440,00	3.395,00
Convênio (URSS)	620,00	600,00
Convênio (Outros)	590,00	570,00
Dólar fiscal	—	553,68

Câmbio Livre

	Venda	Comp.
Dólar	620,00	600,00
Libra	1.736,992	1.677,960
Franco francês	126,834	122,442
Franco belga	12,475	12,042
Libra	1,002	0,966
Libra chinesa	1.736,992	1.677,960
Coroa sueca	119,660	115,500
Coroa dinamarq.	85,786	82,593
Libra irlandesa	1.652,944	1.594,062
Coroa norueg.	86,955	83,850
Peseta	10,664	10,025
Escudos	21,886	20,880
Schilling	24,304	23,220
Pêso argentino	5,270	4,500
Pêso uruguaio	41,540	34,200
Marcos	156,302	150,960
Florim	172,577	166,710
Franco suíço	143,995	139,050

OURO-FINO

O Banco do Brasil comprará a grama de ouro-fino à base de .... Cr$ 675,1632 e venderá a Cr$ 697,6708.

VALORES

Funcionou, ontem, a Bôlsa de Valores em condições animadas e acusou negócios regulares em vários papéis em atividade. As apólices da União, as estaduais e municipais permaneceram inalteradas. As ações do Banco do Brasil e Boavista fecharam firmes e em alta, com as demais inalteradas. As ações das companhias Lojas Americanas, Brinquedos Estrêla preferenciais, Docas de Santos portador, Ferro Brasileiro, Siderúrgica Nacional, Willys ordinárias, Brahma, Cigarros Souza Cruz, São Paulo Alpargatas, Aços Villares, Tecidos D. Isabel preferenciais e Nova América portador ficaram firmes e em alta. As ações das companhias Mesbla portador, Kibon ordinárias, Moinho Santista, Petrobrás preferenciais e Tecidos Nova América nominativas. Durante os pregões, venderam-se 350.129 títulos, na importância de .... regularam fracas e em baixa, mantendo-se os outros papéis inalterados. Cr$ 747.909.826,00. Foram vendidas letras de câmbio no valor de .... Cr$ 147.467.400,00, letras do Tesouro no de Cr$ 2.153.600,00 e letras de importação no de Cr$ 19.219.400,00. O índice BV da Bôlsa, foi fixado em Cr$ 362,00, com alta de 13 pontos.

MÉDIA S/N DOS TÍTULOS PARTICULARES DA BÔLSA DO R. DE JANEIRO

30-12-63	27-12-63	23-12-63	16-12-63	dezembro de 1962
2,301	2,252	2,038	2,070	1,671

(Elaborada pelo. Serviço Nacional de Investimentos Ltda)

Vendas realizadas ontem

1500 Emissão 17/9/63	65,00
1720 Idem 14/10/63	65,50
L. IMPORTAÇÃO:	
690 Banco do Brasil — Emissão 28/11/63	1.60,00
6572 Emissão 29/11/63	90,00
11000 Idem 21/11/63	81,50
6000 Idem 25/11/63 — Rs.	74,00
APLS. e OBRIGS:	
71 Uniã	650,00
751 Reap. Econ. (53)	750,00
747 Idem (54)	800,00
2254 Idem (55)	850,00
1000 Gran. III (1.000)	900,00
400 Idem (5.000)	4.500,00
ESTADUAIS:	
35 Minas — Port. — 1a. Série 1954	135,00
37 Idem — 2a. Série	133,00
847 Ltr. Munic. Lei 820 P/A	690,00
364 Idem — p/hoje	700,00
5380 Idem	710,00
250 Idem — P/B	670,00
135 Idem — p/hoje	700,00
100 Idem	710,00
576 Lei 14	690,00
1218 Idem — p/hoje	700,00
481 Idem	730,00
600 Idem	730,00
310 Idem	720,00
BANCOS:	
50 Boavista	2.400,00
540 Brasil	2.800,00
150 Idem	2.850,00
37 Idem	2.900,00
20 Comércio Café — Pref.	200,00
1000 Cred. Real MG	300,00
5000 Prod'al do E. do Rio de Janeiro — c/d	1.000,00
COMPANHIAS:	
20 Seg. Confiança	400,00
20 Seg. Esperança	350,00
5000 Globo Cia. Nac. de Seguros — c/d	2.300,00
2150 Hemisfério Seguros	1.200,00
20 Mercúrio Cia. Nac. de Seguro	2.500,00
20 Seg. Guanabara	750,00
300 Soj. de Seguros	1.200,00
2150 Seguradora das Américas	1.200,00
143 Fab. Tec. D. Isabel — Ord.	2.150,00
40 Idem — Pref.	1.850,00
300 Idem	1.900,00
2290 Idem	2.000,00
4950 N. América — Nom.	2.700,00
100 Idem — Port.	3.000,00
35201 Cia. Comércio e Navegação — Ord. — Port.	2.200,00
100 Aços Villares	3.100,00
100 Idem	3.350,00
1000 Borghoff	105,00
21429 Bras. de Carbureto de Cálcio — Port. — Ord.	5.890,00
300 Bras. de Roupas — ex/d	1.100,00
6000 C. Industrial	140,00
500 Casa Anglo-Brasileira	800,00
1669 C. Brahma — Ord.	6.400,00
100 Idem	6.750,00
260 Idem	6.800,00
34 Idem	6.900,00
3909 Idem — Pref.	7.500,00
340 Idem	7.050,00
4098 Idem	7.100,00
500 Idem	7.150,00
3446 Idem	7.200,00
400 C. S. Cruz — Port.	6.900,00
2367 Idem	6.050,00
1960 Idem	6.100,00
571 Idem	6.150,00
250 Idem	6.200,00
10 Idem	6.200,00
107500 Cirosuco Paulista S/A Com. e Ind.	1.000,00
100 Colortec de Tintas S/A	2.000,00
2640 D. Santos — Port.	140,00
1380 Idem	145,00
1000 Casa Sloper	300,00
1000 Idem	385,00
1000 Idem	390,00
500 Idem	400,00
1950 F. Brasileiro	2.350,00
5350 Idem	3.100,00
10 Fiat Lux de Fosforos de Segurança	4.300,00
500 Importadora de Ferragens	1.800,00
3200 Kibon — Ord.	1.350,00
1000 Idem	1.380,00
12000 Idem	1.400,00
50 Idem	1.420,00
551 L. Americanas	3.300,00
335 Idem	3.400,00
120 Idem	3.450,00
654 Idem	3.500,00
200 Idem	3.600,00
200 Idem	3.900,00
500 Manf. de Brinquedos	

CAFÉ

O mercado de café disponível funcionou, ontem, firme e com as cotações inalteradas. Os possuidores deram ao tipo 7, safra 1962/63, contribuição de 26 dólares o preço de Cr$ 1.550,00 e o tipo 7, safra 1963/64, contribuição de 19 dólares o de Cr$ 2.400,00 por 10 quilos. Não houve vendas e o mercado fechou inalterado. O movimento verificado foi o seguinte:

Entradas: não houve. Embarques: 11.905 sacas para a Europa. Existência: 673.150 sacas. Café despachado para embarques o IBC não forneceu.

Cotações por 10 quilos:	Safra 1962/63	safra 1963/64
tipo 2	2.550,00	3.400,00
tipo 3	2.350,00	3.200,00
tipo 4	2.150,00	3.000,00
tipo 5	1.950,00	2.800,00
tipo 6	1.750,00	2.600,00
tipo 7	1.550,00	2.400,00
tipo 8	1.350,00	2.200,00

Praças: — Estado de Minas — Café comum — safra 1962-63, Cr$ 150,00, idem, safra 1963-64, Cr$ 235,00; idem, finos, Cr$ 201,65, Estado do Rio: Café comum, safra 1962-63, Cr$ 150,00; idem, safra 1963-64, Cr$ 235,00; Estado do Paraná b/disc., Cr$ 225,35; idem, finos, Cr$ 201,65.

AÇÚCAR

Funcionou ainda ontem, o mercado de açúcar firme e inalterado.

Entradas: 2.700 sacos do Estado do Rio. Saídas: 5.000. Existência: .... 41.046 sacos.

Cotações por 60 quilos: Branco cristal (Resolução n.º 1.690 de 27-6-63) — PVU — Cr$ 4.400,00.

ALGODÃO

O mercado de algodão em rama regulou, ontem, firme e inalterado. Entradas: 32 fardos de São Paulo. Saídas: 50. Existência: 2.075 fardos.

Ministro da Agricultura prega urgência das reformas de base

— A situação agrária brasileira é das mais graves e corre o risco de cair numa fase de verdadeiro estrangulamento, se não forem feitas as reformas estruturais reclamadas pelo povo — afirmou o ministro Osvaldo Lima Filho.

O titular da Agricultura, que falava num churrasco de confraternização dos funcionários do seu Ministério, em Teresópolis, aludiu à crise por que atravessa o Brasil, crise que, a seu ver, "resulta do desamparo a que foram relegadas suas atividades agropecuárias".

ESFORÇOS

Mencionou, também, os esforços empreendidos pelo MA para assegurar todos os recursos à recuperação da lavoura e da própria pecuária, através de numerosos planos em plena execução hoje e que mais serão acelerados no ano que se avizinha.

A formação de novas Patrulhas Motomecanizadas, a produção e distribuição, em escala sempre crescente, de sementes selecionadas, a perfeita assistência técnica e sanitária a toda a produção do campo, o indispensável auxílio para aquisição de máquinas e implementos agrícolas a através da Revenda serão — disse — de grande valia para levar o país a seu verdadeiro destino.

— Tal esfôrço, entretanto, exige a complementação das reformas estruturais, que não devem ser obstadas, sob pena de vermos malograr todo o sacrifício que está sendo feito.

Panorama Econômico

O fim de 1963

ENCERRA-SE, hoje, o ano de 1963. Com um quadro extremamente singular para a situação econômico-financeira nacional. De um lado, apresenta-se o país com a realização de importantes empreendimentos nos setores infra-estruturais de sua economia: obras rodoviárias, ferroviárias, inauguração de siderúrgicas, expansão de investimentos na capacidade de geração de energia elétrica, implantação de um nôvo sistema de telecomunicações. De outro, o crescimento — em ritmo mais metódico — das indústrias de transformação, com a estabilização do mercado de empregos. De um terceiro, vê-se a Nação engolfada numa crise inflacionária sem precedentes, ao passo em que os preços das utilidades mais elementares registram elevações notáveis.

Com base nas informações disponíveis da Fundação Getúlio Vargas, no período compreendido entre janeiro e novembro de 1963, o índice geral dos preços elevou-se, no período, em 79% em relação àquêles registrados no encerramento de 1962. Na mesma época, o custo de vida teria subido de 70,9%, com a seguinte distribuição: alimentos, 62,7%; vestuário, 67,9%; aluguel, 81,4%; móveis e utensílios, 84,9%; farmácia e higiene, 69,5%; serviços pessoais, 63,8%, e serviços públicos, 98,3%.

No entanto, essas expressivas majorações foram, pelo menos parcialmente, cobertas por reajustamentos salariais, quer dentro do sistema de dissídios coletivos, quer setoriais, quer, ainda, espontâneos, prática aliás salutar que algumas emprêsas progressistas estão adotando nas suas políticas de relações com empregados.

O salário-mínimo, nos centros urbanos, praticamente deixou de ter significado. Tornou-se apenas um número de referência, salvo em casos excepcionais. No campo, porém, a crise social parece tomar vulto, em conseqüência da incompreensão patronal no que concerne ao atendimento das mínimas reivindicações do proletariado rural.

Por onde quer que se analise o problema econômico brasilerio, encontra-se na espiral inflacionária a maior responsabilidade pelas crises: desde as domésticas, até às políticas.

Por essas razões, 1964 terá de ser um ano de definições na política financeira da União. Simples paliativos não estão mais em condições de restabelecer a confiança minada no poder aquisitivo da moeda.

P. S. — Recebemos, agradecemos e retribuímos os votos de um excelente Ano-Nôvo ao almirante Lúcio Meira, presidente da Companhia Siderúrgica Nacional; ao deputado Hércules Corrêa e ao deputado Rubens Macedo.

R. P.

ÓTIMA OPORTUNIDADE

Vende-se, em Laranjeiras, apartamento de quarto e sala separados, banheiro, cozinha e dependências de empregada, já na terceira laje e muito bem localizado. Tratar com Dr. Eduardo, pelo telefone 57-4395, das 14 às 18 horas.

Produção nacional de talco

A produção nacional de talco acusou sensível aumento em 1961, tendo passado de 19.918 toneladas para 29.553.

O valor do produto, que era de 39 milhões de cruzeiros, subiu par 73 milhões e 400 mil.

PRODUTORES

Cinco Estados figuram no quadro estatístico como produtores: Minas Gerais, com 13.560 toneladas; Paraná, com 9.497; Bahia, com 5.087; São Paulo, com 1.253, e Rio de Janeiro, com 156 toneladas. No que se refere a Municípios o maior é o de Ponta Grossa, no Paraná, com 6.833 toneladas; em segundo lugar aparece o Município de Carandaí, em Minas Gerais, com 5.777, em terceiro o de Brumado, na Bahia, com 5.087 toneladas, segundo informa o Serviço de Estatística da Produção, do Departamento Econômico do Ministério da Agricultura.

Cortiça pode faltar

As indústrias de artefatos de cortiça de São Paulo encontram-se sob a ameaça de paralisação, em face de se estarem esgotando as divisas do convênio Brasil-Portugal. Sendo êste último o principal fornecedor de cortiça, a falta dessa matéria-prima poderá provocar a paralisação das indústrias, com graves reflexos na economia do setor. Já foram solicitadas providências à Federação das Indústrias do Estado de São Paulo, junto à Carteira de Câmbio do Banco do Brasil.

Correios e Telégrafos

Cinco bilhões de cruzeiros serão aplicados no reequipamento dos serviços postais do Rio de Janeiro e São Paulo. Funcionários do DCT estão tratando de inúmeros pormenores do plano a ser executado.

ONU sem dinheiro

A dramática situação de caixa das Nações Unidas, que há dois meses era considerada séria, deverá tornar-se aguda no primeiro semestre de 1964. A Comissão de Orçamento da Assembléia Geral foi informada, através de relatório de U Thant, secretário-geral da ONU, de que as contas não pagas ascenderão, a 31 de janeiro vindouro, aos 172,7 milhões de dólares. Os recursos líquidos de caixa até o fim do ano atingirão, no máximo, os 38,5 milhões, havendo, pois, um saldo "vermelho" de US$ 134 milhões.

Racionamento de energia elétrica

COMUNICADO

A RIO LIGHT avisa aos srs. consumidores que, de acôrdo com a determinação do Coordenador do Racionamento de Energia Elétrica, não haverá desligamento de circuitos nos dias 31 de dezembro de 1963 e 1.º de janeiro de 1964.

RIO LIGHT S.A.

SERVIÇOS DE ELETRICIDADE E CARRIS

Algodão: a conjuntura no Brasil e no mundo

Os estoques mundiais de algodão alcançaram, em 1 de agôsto de 1963, o volume de 22,4 milhões de fardos, contra 19,4 milhões na mesma data do ano anterior. O estoque verificado em 1 de agôsto de 1963 foi o maior registrado desde 1957. Os estoques nos Estados Unidos aumentaram consideràvelmente em virtude do baixo consumo de suas fábricas e de redução drástica em suas exportações.

Os estoques nos demais países exportadores baixaram somente cêrca de 300.000 fardos. Ao que parece, por notícias recebidas de várias fontes, os estoques da URSS também sofreram redução considerável, o mesmo podendo dizer-se com referência à Europa Oriental. Os estoques em quase todos os países, quer produtores quer consumidores, são os mais baixos registrados ùltimamente.

PRODUÇÃO

Com relação à produção temos a assinalar que o aumento fenomenal no rendimento por unidade nas culturas algodoeiras dos Estados Unidos, cêrca de 500 lbs. por acre, fêz crescer a produção americana passando esta a ser avaliada em 14,8 milhões de fardos, igual portanto à da estação anterior, não obstante a redução de 9% na área cultivada.

Nos outros países produtores verificou-se decréscimo de cêrca de 250.000 fardos, na sua produção total, em relação ao ano de 1962/63.

CONSUMO

O consumo de algodão melhorou nos últimos meses, porém essa melhora não foi geral.

ALGODÃO NO BRASIL

Durante muitos anos, o algodão figurou firmemente como o segundo produto de nossas exportações, chegando a atingir, em 1951, a importância de 208 milhões de dólares. Todavia, à exceção do ano de 1954, foi-se reduzindo a sua expressão na pauta dos nossos produtos exportados, à medida que os anos decorriam; até chegar ao mínimo de 24 milhões de dólares, em 1958.

Foi então que os meios interessados não só na cotonicultura em si, mas também no desenvolvimento econômico-financeiro do país, encetaram vigorosa campanha de esclarecimento e estímulo à lavoura algodoeira.

De par com o reerguimento do ânimo das classes produtoras, a esfera governamental procurou incentivar o fornecimento de sementes melhor selecionadas, capazes de oferecerem uma compensação aos cultivadores do produto.

Surgiram daí as sementes pretas, que realmente trouxeram às áreas cultivadas índices bem mais altos de rendimento dos capulhos, além de cuidados outros visando a maior defesa do algodoeiro, quer das moléstias, quer das pragas que lhes são comuns.

Dessa campanha, que foi inegàvelmente bem articulada e dirigida, resultou, ou melhor, vem resultando a necessária e indispensável recuperação da cotonicultura em solo paulista e paranaense. Já em 1959 as exportações se elevavam a 35 milhões de dólares, em 1960 subiam a 45 milhões, em 1961 alcançavam a casa dos 109 milhes e em 1962, superando os anos anteriores, acima citados, atingiam a 112 milhões de dólares.

—Para os sete mares do mundo!

O "BARÃO DE JACEGUAY"

7.º NAVIO

QUE O ESTALEIRO MAUÁ ENTREGA AO BRASIL

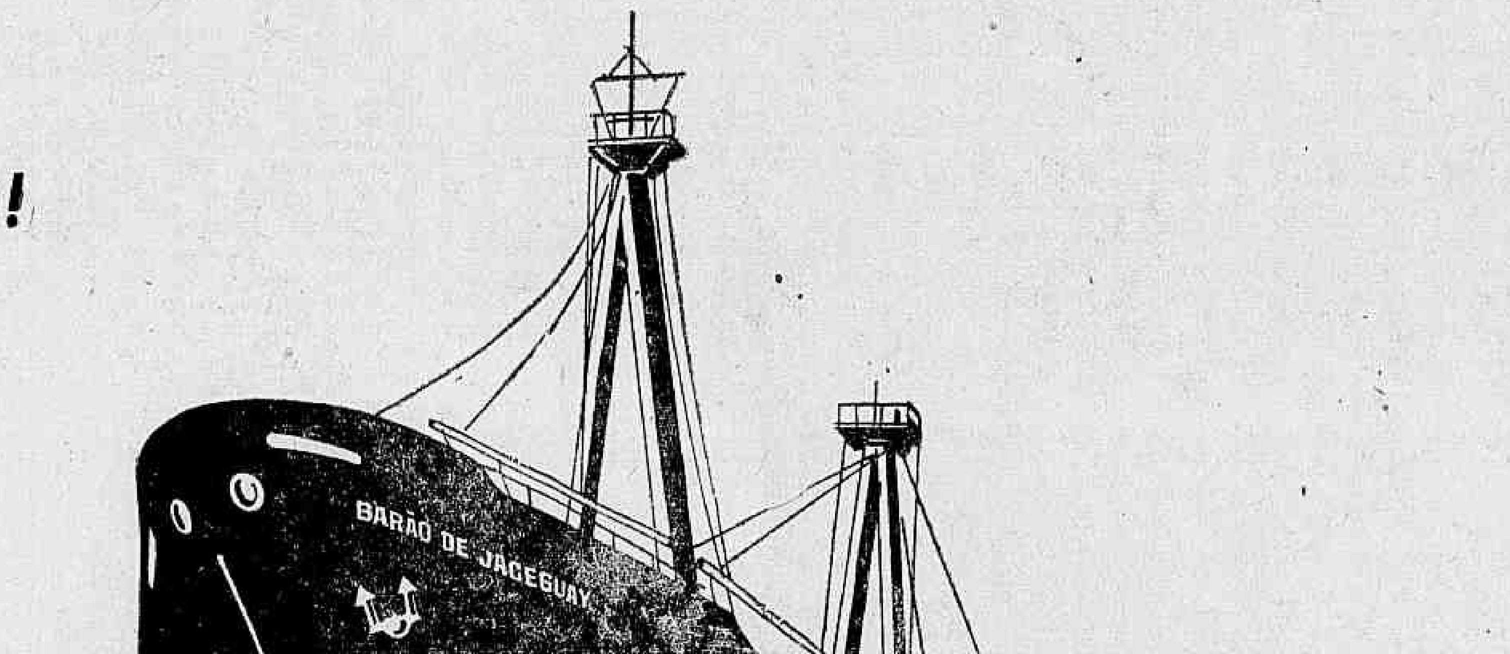

É o penúltimo da série "Barão" e o 7.º entregue à Comissão de Marinha Mercante, para servir ao Brasil. Foi construído por engenheiros, técnicos e operários da Companhia Comércio e Navegação. Prova eloqüente da capacidade técnica da indústria naval genuinamente brasileira, êle representa mais um testemunho da fé inabalável que a Companhia Comércio e Navegação tem no futuro do Brasil, a que vem servindo desde 1905.

Oito navios lançados ao mar e sete já entregues

Ao encerrar-se o ano de 1963, congratulamo-nos com nossos operários, técnicos e engenheiros que possibilitaram uma marca expressiva: em três anos e meio de atividade, lançamos ao mar **oito** navios, dos quais já entregamos **sete**. Em 1964, lançaremos ao mar os navios-tanques ora em construção no Estaleiro Mauá e que integrarão a frota da Petrobrás. Ao B. N. D. E. e às centenas de indústrias complementares da construção naval agradecemos o valioso apoio, que nos permitiu alcançar tais resultados.

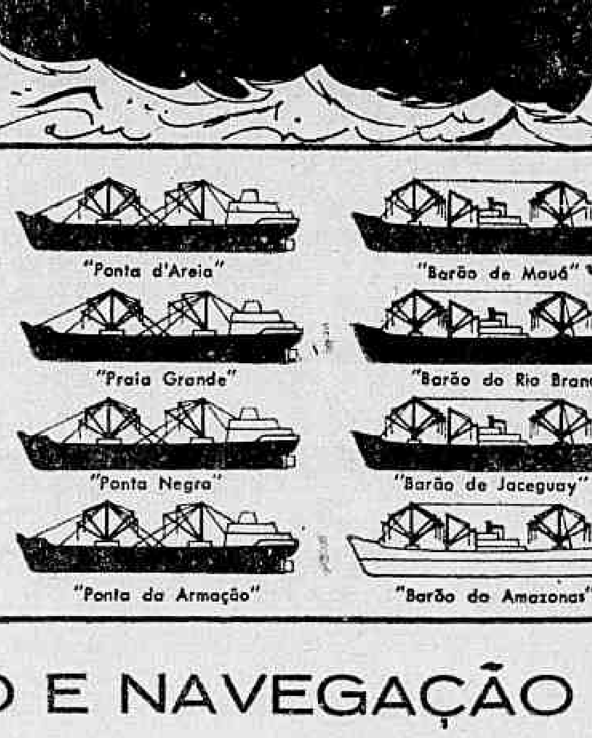

ESTALEIRO MAUÁ

COMPANHIA COMÉRCIO E NAVEGAÇÃO

GALHO URTIGA

ANTONIO CONSELHEIRO

CUIDADO, PROFESSOR!!...

— Já dizia o venerando Marquês de Maricá — que foi senador do Império e Cavalheiro da Ordem de Cristo — que "o mar da razão tolda, quando agitado pelo vento das paixões". E' o que temo acontecer ao professor Carvalho Pinto. Homem sereno, tipo daqueles que a gente vê em filmes, especialistas em desarmar bombas-relógio e tirar as espoletas de minas e granadas, receio que agora se deixe "agitar pelo vento das paixões"... Em São Paulo alguns figurões da política inocularam no austero professor, o vírus da candidatura presidencial. E como todo homem é mortal, sujeito às tentações, com a sua pontinha de vaidade, dizem os telegramas que "S. Exa. recebeu o convite com agrado...".

Ainda ontem êste pobre ancião reumático e hemiplégico foi até a Lagoa Rodrigo de Freitas levar o seu abraço ao velho amigo Negrão de Lima, que chegou de Portugal, e que, entre outras coisas, vem entrar feio e forte na campanha do Juça. Foi uma festa, modéstia à parte, a minha chegada à sua casa: Mandou servir um cafèzinho, que dona Ema fêz acompanhar com umas rosquinhas de polvilho, feitas por ela mesma, e depois foi êle quem jogou a isca:

— Conselheiro... o que você me diz dêsse negócio de lançarem o Carvalho Pinto à sucessão do Jango?...

Eu enrolei o meu palhinha, risquei fogo no isqueiro de tripa, e depois de ter puxado uma boa fumaça, disse:

— Olha, Negrão... eu gosto muito, admiro mesmo o professor, mas... "modus in rebus". Não discuto a sua competência em finanças, a sua capacidade administrativa, e quem sou eu, um pobre diabo que não tem onde cair morto, que mal pode com um gato pelo rabo, para falar do professor? Mas a verdade é que São Paulo anda sòzinho. Não é vantagem ser secretário de Finanças do grande Estado ou seu governador. Com aquêle parque industrial, com aquela fabulosa receita, com aquêle poder econômico, São Paulo é um cérebro eletrônico: fala, pensa, calcula, faz tudo sòzinho!

E dando outra tragada, continuei:

— Eu quero vez é fazer das tripas coração, tirando água da pedra, num Estado sem possibilidades... ou então, no Ministério da Fazenda, garrotear a inflação, baixar o dólar, pôr um dique na crise! Isto sim! E a prova está aí: deram o Nei Galvão, o mercado de títulos, na sexta-feira, bateu todos os recordes! Negociou um bilhão, duzentos e tantos milhões em títulos!...

O ex-prefeito do Rio, metido em seu "robe-de-chambre" azul de bolinhas brancas, só na escuta. E eu com a corda:

— Tem muita gente por aí iludida, "seu" Negrão! Gente pensando que "cuspe de pinto é ovo"!... O professor tem o direito de se candidatar a qualquer coisa, porque qualquer cidadão tem êste direito. Mas só tenho pena é vê-lo perder aquela serenidade, aquela placidez, aquela calma de fazer irritar comprimido de aquanil!...

O Negrão sorriu, afundado na poltrona.

— "Seu" Negrão... eu já vi pinto ter piolho, pinto ter praga de galinha...

E puxando a minha fumacinha:

— ...mas coisa que nunca vi em minha vida, foi pinto ter mosca azul!...

•

AVISO AOS NAVEGANTES

Cada qual amarra o burro à vontade do dono! O Brizola diz que esmurrou de frente o David, dando-lhe uns bons sopapos. O David diz que "levou uma cifrada" pelas costas, mas deu uma bofetada no Brizola, que rebolou por tôda a base aérea do Galeão! Uma "bofetada histórica", diz êle. E como o povo ficou sem saber quem foi o vencedor, proponho uma luta em ringue, com luvas de cinco onças (porque eu sou amigo das mesmas...), o Elói Dutra (que é campeão de "jiu-jitsu") como juiz, e como prêmio uma caixa da conhecida cachaça "Juízo", está certo? A renda reverterá em benefício das obras... do Carlos Lacerda. Legal?!...

'Cafajeste' na Itália só com Benguel vestida

Afirmando que tanto na Itália, como em Berlim, o seu filme "Os Cafajestes" continua sendo proibido, procedente de Roma, com destino a São Paulo, transitou pelo Galeão, com o noivo a tiracolo, a atriz Norma Benguel, radicada no cinema italiano. A artista, em meio a violenta crise de chôro, foi recebida por familiares e amigos.

Disse ainda a artista que a censura italiana concorda em exibir o filme, mas sòmente com a exclusão das cenas em que aparece nua, com o que não concordam os produtores da película. Norma regressará, hoje, a Guanabara, para passar a festa de fim de ano em companhia de sua mãe e do seu cão "Sputinik".

GANHA BEM

Norma desmentiu que esteja acumulando imensa fortuna com o que ganha no cinema italiano, acrescentando que ganha bem, mas que gasta demais. Referindo-se ao cinema brasileiro, afirmou: "O que está faltando é dinheiro para fazê-lo maior, pois o elemento humano e arte nós já demonstramos que possuímos até mesmo para esbanjar".

"NOITE VAZIA"

A artista, que ficará no Brasil até março, pretende, até o dia 10 de janeiro, viajar para Pôrto Alegre, onde iniciará, imediatamente, a filmagem da película "Noite vazia", de Válter Hugo Koury. Em seguida, embarcará para Roma, a fim de cumprir seus contratos na TV e teatro.

Falando sôbre sua estada de quase dois anos na Itália, afirmou que dos seus quatro filmes, considera que em "Il Mito", seu papel foi muito bom. Quanto ao último "Il Mafioso", cuja estréia foi ontem, em São Paulo, acha-o apenas "natural" sem nada de extraordinário.

O NOIVO

O sior Gabriello Tinti, noivo de Norma, foi apresentado aos jornalistas no aeroporto do Galeão e assistiu, impassível, às demonstrações de carinho com que foi recebida sua noiva.

Gabriello já participou de 27 películas e, aos jornalistas, disse que escolheu e amou Norma, não só pela sua beleza física, mas igualmente pela sua beleza física, mas igualmente pela "alma generosa que tem. Quando ao casamento, não sabe se será no Brasil ou na Itália.

Temporal desmascarou "obras" CL

O predomínio de uma massa de ar frio provocou o forte temporal que desabou sôbre a Guanabara na noite de domingo último.

Todo o Estado, inclusive os bairros onde o governador realizou suas "obras" — Catumbi, principalmente —, sofreu as conseqüências do temporal, com enchentes provocadas pelos entupimentos dos esgotos. Verificaram-se também desabamentos e sete destróieres e o navio-oficina "Belmonte", ancorados no Ministério da Marinha, foram deslocados pela fôrça do vento, motivando o choque de uns contra os outros.

Sindicato dos Jornalistas envia mensagem

A diretoria do Sindicato dos Jornalistas Profissionais do Estado da Guanabara, através do seu presidente, sr. Luís Ferreira Guimarães, dirigiu aos jornalistas de todo o país, mensagem de Ano Nôvo.

É a seguinte, na íntegra, a mensagem:

"Ao findar 1963, cuja história contará inúmeras vitórias da classe jornalística, embora assinale também a irreparável perda de inúmeros e inesquecíveis companheiros, cujos exemplos hão-de ser o estímulo para os que prosseguem na jornada, bem como o desaparecimento de figuras exponenciais do mundo — dentre as quais S.S. o Papa João XXIII e o presidente John Fitzgerald Kennedy — quer o Sindicato dos Jornalistas Profissionais do Estado da Guanabara enviar aos confrades de todo o país a sua mensagem de fé e de cordialidade.

Dirigindo-se a cada um dos profissionais que, de norte a sul, empregam sua atividade na luta de bem servir aos leitores, esta entidade sindical a todos conclama para que unam os esforços para grandeza cada vez maior da classe, pelo bem-estar da Humanidade, pelo progresso da Pátria e pela integridade das instituições.

Feliz Ano Nôvo, confrades. — LUIS FERREIRA GUIMARÃES, presidente".

Esperando o Rei

Iolanda Borges, na foto com o General da Banda, o cantor Blecaute, estará cantando com a Escola de Samba Unidos de Padre Miguel recepcionando o Rei Momo.

Rei Momo chega hoje para ouvir seu samba

O compositor Sebastião Jorge, um dos autôres do samba "Saudação ao Rei Momo", da E. S. Unidos de Padre Miguel, estêve em nossa redação a fim de convocar todos os foliões da cidade para recepcionar o Rei Momo, que hoje chega à Guanabara para dar início ao seu reinado carnavalesco.

Acompanhado da proprietária da S. M. Discos, fábrica onde foi gravada a música, o sambista disse estar bastante animado com sua música, que hoje será entoada na recepção do General da Banda — Blecaute — e do próprio Rei Momo.

EM FAMÍLIA

Sebastião Jorge, tem como parceiros no samba, Iara Rocha e Providência, que também estão "levando fé" no sucesso da música. A cantora Iolanda Borges, foi quem gravou o samba, estando também com grandes esperanças em seu sucesso. Iolanda é a espôsa do compositor Sebastião Jorge tendo êste afirmado que "assim o negócio fica em família".

Ratificando as palavras de Sebastião, a cantora Norma Ribeiro, também com um sucesso na praça, apontou "Saudação ao Rei Mômo" como autêntico sucesso. Norma Ribeiro gravou para êste carnaval "Jura a Verdade" de sua autoria e Guará, e "Leão de Chácara", também por ela compôsto, de parceria com Jonas Cordeiro, o "Embaixador do Frevo", de Recife.

Guanabara é Notícia

Projetos apresentados

Na legislatura dêste ano e que se encerra hoje, o deputado Francisco Gama Lima ex-diretor do ensino estadual, apresentou 98 projetos, 120 indicações e fêz mais de 600 discursos.

Entre os projetos aprovados, destacam-se os seguintes: educação pré-primária, estímulo aos artesãos e artezanato. Diversos projetos foram apresentados beneficiando o magistério do Estado e os inativos.

Exonerado Lopo Coelho

Sòmente ontem foi publicado o decreto do governador exonerando, a pedido, do cargo de Secretário sem Pasta, o ex-deputado Lopo Coelho que se havia incompatibilizado com o sr. Carlos Lacerda.

O nôvo secretário, segundo constava ontem no Guanabara, será o político Abreu Sodré, da UDN paulista.

Demagogia no Departamento de Águas

O que existe atualmente no Departamento de Água e propaganda, matéria paga nos jornais e rádios e demagogia, pois a água continua faltando nas torneiras do carioca.

Ontem, o Palácio Guanabara recebeu numerosas reclamações, entre as quais de moradores da Rua Uruguai, Sousa Franco, Nicarágua, Ana Leonídia, Eliseu Visconti, Miguel de Paiva, Padre Nóbrega e outras.

Irregularidades no antigo Departamento de Concessões

Burlando tôdas as leis em vigor, o diretor do Departamento de Concessões, acaba de conceder licença para uma nova linha de lotações que fará o percurso Água Santa-Candelária.

Enquanto isso, êsse mesmo diretor, retira os micrônibus que serviam à população de Santa Teresa, colocando-os em Campo Grande.

Mais nomeações

A Secretaria de Finanças até ontem, não sabia o dia do início do pagamento do funcionalismo, pois as numerosas nomeações feitas pelo governador, estouraram as verbas.

Ainda ontem, o sr. Carlos Lacerda fêz mais as seguintes nomeações: Teodoro Rodrigues Gomes para a função gratificada de Assessor Técnico, da Assessoria de Pessoal; Dilma Barros Milagres para a função gratificada de secretária, do diretor do Departamento de Telecomunicações; José de Morais Cavaleiro, Leônidas Pinheiro da Paixão Filho e Nelson Segadas Viana para a função gratificada de chefe de turma, do Departamento de Ordem Política e Social; João dos Santos Monteiro para diretor da Divisão de Assistência Médica; Válter Nunes Ferreira para chefe de Distrito de Vigilância, da Polícia de Vigilância Henri Iunes para diretor da Divisão de Habilitação, do Departamento de Trânsito; Antônio Malfitano e José Nicanor de Almeida para Assessor, do superintendente de Polícia Judiciária; Válter da Silva Barros para diretor da Divisão de Operações, do Departamento de Telecomunicações; Newton Parreiras Briggs e Silton Rosa de Azevedo para função gratificadas de Assessor Auxiliar, do superintendente de Polícia Judiciária e Ceci Magalhães de Vasconcelos para a função gratificada de chefe do Serviço de Administração, da Superintendência de Polícia Judiciária.

Secretário de Educação desmente Lacerda

Na atual administração do Estado ninguém mais se entende. Enquanto o sr. Carlos Lacerda diz na televisão que a Assembléia cortou tôdas as verbas para as escolas e que irá mandar os candidatos procurar os deputados, na época das matrículas, o secretário de Educação, sr. Flexa Ribeiro, anuncia ampliação do programa do ensino médio no Estado verba para 20 mil bôlsas no valor de 40 mil cada uma.

Restaurante do Palácio continua explorando

O restaurante do Palácio Guanabara que é mantido por verba de alimentação do Palácio e tem a seu serviço servidores do Estado, continua explorando os seus freqüentadores.

Um prato de batatas fritas com bife custa nesse restaurante, a importância de 500 cruzeiros; uma garrafa de vinho Clarete, 500 cruzeiros, o prato do dia 300 cruzeiros.

Como os gêneros são fornecidos pelo Estado, de verba própria, não se compreende preços abusivos e ilegais.

LEI DA TINTA AMARELA

Greve dos táxis pelo veto será repelida

"A lei que torna obrigatória a afixação de um letreiro luminoso no teto e a pintura com tinta amarela fosforescente da palavra "táxi", caso seja sancionada pelo governador, será cumprida por todos os motoristas de táxis, sob pena de apreensão do veículo" — afirmou ao DIARIO CARIOCA, o sr. Stélio de Morais, diretor do Serviço de Trânsito.

"Não se compreende a grita que o Sindicato dos Motoristas Autônomos do Rio de Janeiro vem fazendo contra a sanção do projeto, pois, a medida prevista é justa e assegurará ao passageiro diferenciar, à longa distância, um táxi de um carro particular".

CONTRA

"Tôdas as medidas que se tenta tomar para melhorar as condições em que trafegam os táxis, e terminar com os abusos da maioria de motoristas dêsses veículos, são combatidas pelo Sindicato dos Motoristas Autônomos do Rio de Janeiro, o que, dentro do princípio de trabalho que seguimos, não poderemos nos subordinar às vontades do sr. Venâncio.

"A lei, caso sancionada, será cumprida por todos os táxis da Guanabara sob pena de apreensão do veículo e multa ao motorista infrator, pois, o projeto do deputado trabalhista Sinval Sampaio vem corrigir um defeito de nossa lei de trânsito e, a população será grandemente beneficiada com a execução das medidas previstas, pois, conseguirá distinguir um táxi a grande distância e, terá menos meios de serem enganados pelos maus motoristas.

Concluindo, o sr. Stélio Morais afirmou que "não temo de forma alguma a ameaça dos motoristas de decretarem greve total, caso o governador sancione a lei mas, nesse caso, saberemos agir com grande rigor para terminar com os excessos do Sindicato dos Motoristas".

Vestibular da Escola Politécnica

Diretoria e Conselho Acadêmico da Escola Politécnica da Pontifícia Universidade Católica adotaram várias deliberações, em vista dos próximos exames do Vestibular. De acôrdo com o acertado, as inscrições serão de 2 a 10 de janeiro próximo.

As provas obedecerão à seguinte escala: Matemática — dia 15, quarta-feira; Matemática (II) — dia 17, sexta-feira; Física — dia 20, segunda-feira; Desenho — dia 29, quarta-feira; Química — dia 31, sexta-feira. Tôdas as provas serão às 13,30 horas.

TESTES

Os testes de orientação vocacional serão realizados no dia 23 e 24, também às 13 horas. Quanto às despesas, são de Cr$ 4 mil, para a Escola, e Cr$ 2 800, para a diretoria. Alertam a diretoria e o Conselho Acadêmico que os alunos devem chegar meia hora antes dos exames e não devem fazer qualquer outra despesa, senão as estipuladas.

"Seu" Lacerda, pelo amor de Deus, água!

"Pelo amor de Deus, sr. Carlos Lacerda, mande água para nossas casas. O suplício chegou ao fim e não há outra coisa a fazer senão suplicar a Deus, se o senhor não providenciar água para nossas famílias" — diziam em côro as moradoras da Rua Correia Dutra, no Catete, em nossa redação, chefiados pela sra. Rosinéia Andrade Sá.

Segundo aquelas senhoras, tôdas residentes na referida rua, a falta d'água é calamitosa, pois as bicas estão sêcas há mais de um mês, sem que haja uma explicação para o fato ou uma esperança da parte do govêrno, de melhoria na drástica situação.

PIORANDO

A crise que está assolando na Guanabara, sem providências das autoridades estaduais, tem forçado os moradores da Rua Correia Dutra, Barão do Flamengo, Paisandu e outras artérias daquela zona a usarem água mineral para beber e a deslocar-se para casa de parentes para tomarem banho.

Noutros bairros a situação é idêntica, com os moradores lamentando a falta d'água nas torneiras e as inundações nas ruas. Na Rua Marquês de Abrantes, cano furado na calçada forma autêntica lagoa, enquanto noutras ruas a água nem sequer vai às caixas.

ASSISTÊNCIA AOS LÁZAROS

O Hospital dos Lázaros (atual Frei Antonio) instituição de iniciativa privada, sita na Praça Mário Nazaré n.º 52, São Cristóvão, telefone: 28-0045, aceita qualquer auxílio ou donativo para assistência aos enfermos hansenianos ali internados. Dirigir-se, no local, à irmã Superiora.

O MONOPÓLIO DO PAPEL

Mostrou-se o professor Carvalho Pinto sensível ao clamor levantado pela recente Resolução do Conselho da Superintendência da Moeda e do Crédito sôbre a importação de papel de jornal, determinando, como um dos seus últimos atos no Ministério da Fazenda, o reexame da questão. Para tal resolveu designar um grupo de trabalho que, no reestudo da matéria, deverá ponderar os pontos essenciais das críticas gerais da imprensa à referida Resolução ficando desde já assentado que se criem condições para o aumento do número de instalações para a produção de papel e que se crie, também, um estoque rotativo dêsse produto, com composição técnica adequada e com a distribuição de seu armazenamento de forma a atender a imprevistos no fornecimento normal de papel aos jornais. Além disso, contém a nova Resolução determinações no sentido do estudo dos problemas relativos a fretes que incidam nos embarques de papel para as várias regiões do País.

Dêste breve resumo da resolução do professor Carvalho Pinto depreenderão os leitores, e com inteira justiça, que S. Exa. não só levou em consideração as críticas sugeridas pela medida anterior, como as teve, também, por suficientemente fundamentadas. A ninguém de boa-fé, que tenha acompanhado com interêsse os comentários da imprensa nacional em tôrno da questão, terá, de fato, escapado a precipitação com que agiu, neste terreno, o Conselho da SUMOC. Felizmente para este, apressou-se o sr. ministro da Fazenda a determinar o reexame da matéria, pois, sem esta providência pairariam dúvidas sôbre as segundas intenções dos inspiradores daquela medida. Grandes seriam, de fato, as responsabilidades com que arcaria aquêle órgão, pelas graves conseqüências, imediatas e remotas, de uma precipitação suscetível de ferir fundamente a nossa vida democrática.

Examinada a questão dêsse ponto de vista, que é o mais relevante, suplantando de longe os aspectos econômicos do problema, verifica-se que a Resolução do Conselho da SUMOC de duas formas desfigurara o regime: opondo embargos ao fornecimento regular de papel à imprensa, que é uma das suas bases indispensáveis, e favorecendo escandalosamente um monopólio, enfermidade econômica sempre repelente à democracia.

E' claro que, tratando-se o papel de um produto de consumo obrigatório e permanente, deveríamos pensar em desenvolver a sua fabricação dentro das nossas fronteiras, favorecendo os capitais dispostos a empregar-se nessa atividade econômica. Não seria difícil atingir êste objetivo, como se prova pelo projeto de lei apresentado à Câmara Federal pelo deputado Maurício Goulart, e como, antes dêste parlamentar, o provamos nós com o nosso plano, de conhecimento público, de fabricação de papel tendo no eucalipto a sua matéria-prima. Na verdade, porém, todos os planos desta natureza foram encarados até aqui, friamente, senão com espírito oposicionista, pelo govêrno federal, que, ao invés de criar facilidades ao desenvolvimento dessa indústria, tem procurado opor tropeços à criação de novas emprêsas produtoras. Daí, a surprêsa com que se recebeu a notícia das restrições opostas à importação de papel, a pretexto de proteção à indústria nacional. Esta não só se mostra ainda incapaz de atender ao consumo interno, como apresenta também, no momento, o caráter de monopólio, pois há, verdadeiramente uma só emprêsa capaz de produzir papel de imprensa no Brasil em quantidade considerável.

Tão clamorosamente errada foi a resolução do Conselho da SUMOC que o próprio CADE — Conselho Administrativo de Defesa Econômica — contra ela se manifestou pela palavra do seu Presidente: "Não se pode proibir a sua importação (de papel de imprensa) — disse o Presidente do CADE — desde que a indústria nacional não atenda as nossas necessidades". Ora, não o confessa por inteiro a emprêsa que detém o monopólio da fabricação de papel de imprensa, mas atestam-no os seus clientes, que está impossibilitada, pelo menos no momento, de abastecer normalmente tôda a imprensa nacional. Entretanto, animada por uma Resolução da SUMOC, já não se contenta com o domínio, que lhe é facultado, do mercado interno: pretende também exportar, e em detrimento dos fornecimentos aos jornais do País. Leia-se, a propósito, este tópico de um suelto do "Jornal do Brasil": "O monopólio deveria ter explicado, e não o fêz, o fato de ter apartado do suprimento interno 30.000 toneladas de papel de imprensa, que, com afã, procura exportar, ativando seus agentes no exterior. Fato incompreensível quando alega capacidade nominal para atender a não mais de 80% do consumo interno. E sabe o monopólio que, em fornecimento concreto, nem de longe se tem aproximado dessa porcentagem."

Por aí se vê um nôvo aspecto das mazelas do monopólio, cuja nefasta influência se torna duplamente perigosa, quando seu domínio ameaça a própria independência dos jornais, cujo funcionamento passa a depender dos que abusam do poder econômico. Nestas condições, e louvando o ex-ministro da Fazenda pelo espírito democrático que o inspirou em sua última Resolução, sugeríamos que do grupo de trabalho incumbido do reestudo da matéria de que tratamos, faça parte, também, o CADE, órgão oficial a que acima nos referimos, especializado no combate ao monopólio. Porque é de um monopólio, na realidade, que se trata, e não podemos permitir que fique a nossa democracia à mercê de processos tais de deformação da liberdade que, nas democracias, deve presidir as atividades econômicas."

(Transcrito de "O Estado de São Paulo", de 24-12-1963)

O homem que sabe demais

EXCLUSIVO PARA O DC

TIMBAÚBA (da equipe do DC)

O grande Fouché

(1a. parte)

Joseph Fouché foi o homem temido na França. Desde a instalação da Convenção até Luís XVIII, Fouché foi o personagem importante que se impôs não só pela sua sagacidade extraordinária como pelo modo que cumpria as missões que lhe cabia resolver, na qualidade, principalmente, de ministro da Polícia. Soube, na ocasião propícia, trabalhar dos dois lados que lutavam de tal forma que qualquer um que vencesse estaria bem pela sua "lealdade". Foi um dos homens mais poderosos de sua época. De uma astúcia a tôda prova, sagaz, hábil, Fouché, na opinião de Balzac, "tinha mais poder sôbre os homens que o próprio Napoleão". Sempre agiu na sombra, por trás dos bastidores, e por isto a história não lhe rende o preito a que tem direito pela sua ação durante os dias tormentosos da França.

O PRINCÍPIO

Professor de matemática e de física na escola dos padres do Oratório, onde fizera seus estudos, Fouché, durante dez anos, permanece nesta atividade recusando-se a tomar as ordens e a pronunciar os votos. Recebido, com simpatia, nos "Rosati", clube a que pertenciam os intelectuais de Arras, Fouché conhece o advogado Robespierre, o médico Marat, o tenente Bonaparte, o capitão Carnot. Mandado para Nantes, Fouché se casa com a filha do rico negociante. Quando é marcada a eleição para a Convenção, Fouché apresenta-se candidato e, em 1792, é eleito deputado por Nantes. Ao instalar-se a Convenção, em 21 de setembro, lá está Fouché sentado na bancada dos Girondinos, ao lado de Condorcet, que constituíam a maioria em oposição, portanto, a seu antigo amigo e companheiro dos "Rosati", Robespierre, que figura como parte integrante da "Montanha", formada pelos extremistas.

PROCÔNSUL

Ei-lo designado procônsul pela Convenção para o departamento do Loire inferior, compreendendo Nantes, Nervers e Meulins. Imbuído de idéias profundamente socialistas combate o supérfluo, institui o pão de guerra para todos, indistintamente, responsabiliza os fazendeiros pela entrega de gêneros, proíbe a venda de comestíveis de luxo, obriga as fábricas a funcionarem, combate a Igreja, ergue-se contra a propriedade particular, organiza batalhões de recrutas armados, municiados e abastecidos para defender a República. E manda dizer para a Convenção: "aqui se tem vergonha de ser rico". Proíbe aos sacerdotes usarem, fora dos templos, vestes sacerdotais, cassa os privilégios dos padres, suprime o celibato; obriga os sacerdotes a se casarem ou adotem criança, êle, que já era o chefe das fôrças militares, primeiro magistrado, ditador administrativo incorpora também à sua atividade o poder eclesiástico. Realize batisados e casamentos em praça pública, suprime as cerimonias nos entêrros, de martelo em punho quebra imagens, cruzes e crucifixos, queima, em grandes fogueiras, as mitras e as toalhas preciosas dos altares. Ao receber caixões contendo jóias, obejtos de ouro e prata pilhados das igrejas e dos ricos, e que Fouché lhe enviara, a Convenção vibra de entusiasmo e proclama-o o cidadão mais enérgico da República. E não era para menos: Fouché, arregimentara dez mil recrutas, pilhara cem mil francos em ouro, mil e duzentas libras em moeda corrente e mil barras de prata!

EM LION

Em 1794, Lion revolta-se contra a República. A situação é crítica. Os inglêses, que tinham se apoderado de Toulon, do Arsenal e da esquadra francêsa, preparam-se para desembarcar em Duquerquer. A Vendéia está convulsionada. Os austríacos avançam sôbre as ardennes. Os prussianos atacam no Reno. Era preciso acabar, quanto antes, com o foco de rebeldia de Lion.

A 9 de outubro as tropas republicanas tomam de assalto a grande cidade. Era a hora da vingança e para realizá-la sòmente um homem: Fouché. Chega a Lion a 10 de novembro e começa, desde logo, a agir. Em 4 de dezembro são metralhadas 69 pessoas amarrados em um só bloco. No dia seguinte eram 210 portas por tiros de fuzil. Depois da matança vem a destruição de Lion recomendada pela Convenção, palácios, monumentos, obras de arte já estão reduzidos a entulhos. As prisões estão cheias de nôvo. As casas comerciais foram pilhadas de tudo que tinham, as moradas ficaram sem seu objetos preciosos, as fazendas perderam os víveres. Tudo foi pilhado, roubado. Fouché vingara a Convenção ofendida com a revolução de Lion.

EM PARIS

A 3 de abril de 1794, Fouché é chamado a Paris pelo Comitê de Salvação Pública. Roberpierre era então o todo poderoso. Danton, Desmoulins, Chabot, Hérbert, Fabre d'Eglantine, Chaumette, Verginiaud e Brissot tinham sido guilhotinados. Mirabeau, morrera extenuado pelo trabalho e devassidão. Marat, fôra assassinado no banho por Carlota Corday. Condorcet se envenenara na prisão para não subir ao cadafalso. Peotian de Villeneuve, muito embora presidente da Convenção Nacional, fôra proscrito, refugiando-se em Bordeus. Todos que lhe poderiam fazer sombra tinham desaparecido. Faltava ainda um e êste era Joseph Fouché. Daí ser êle chamado pelo Comitê de Salvação Pública a fim de se justificar de sua conduta em Lion. Fouché finge-se de desentendido e, em lugar de ir ao Comitê, vai a Convenção e perante os representantes do povo, lê uma longa exposição a qual é enviada ao Comitê pela presidência da Assembléia sem que tenha sido aprovada ou rejeitada. Os dois inimigos se encontravam. Dominando o Exército, a Polícia, a Justiça, os Comitês, a Convenção e os Jacobinos Robespierre tem certeza de vencer seu único antagonista. E por isto inicia as hostilidades. Teve um bêrro: esqueceu-se da sagacidade, astúcia e manha do rival. E, por causa dêste êrro foi também à guilhotina. (Continua)

A senhora Sara Kubitschek com suas afilhadas de 21 de setembro, no Copa: Vera Lúcia de Castro, Teresa Kitschener, Suelena Moura e Angela Vitória Dória Machado.

SOCIEDADE

BARÃO DE SIQUEIRA JR.

Boas Entradas para todos vocês Os Tomé receberam com 'finesse'

DENTRO de poucas horas terminaremos o ano. Aconteceram em 1963 fatos que emocionaram o mundo; outros, embora agradáveis, deixaram-nos céticos. Esta coluna, que se iniciou em 17 de julho, com êste titular, procurou informar devidamente e ininterruptamente os principais "potins" da sociedade. A sua maior promoção foi inegavelmente o VI Baile Oficial das Debutantes, em 21 de setembro, no Copa, com 70 meninas-môças estreando em sociedade e tendo como madrinha a sra. Sara Kubitschek. Desejamos assim, aos nossos amigos debutantes (Copa e Monte Líbano) e aos nossos leitores, um ano de 64 prospero, completo de felicidades e de grandes realizações.

—●—

JACIRA e Alfredo Tomé estavam eufóricos com os 30 anos e a nova fase da revista "Rio Magazine" recebendo seus convidados no Hotel Glória, sexta-feira passada. Nunca vi tanta mulher bonita desfilando e tanta gente conhecida reaparecendo. O prestígio dos anfitriões fizeram reuniram-se. Teresa e Didu de Sousa Campos, Marília e Hélio César Pena e Costa, Iolanda e Ernesto Garcez Filho, Léda Ribeiro, Carlinhos Aquiles e senhora, Heloísa e Eurico Amado, Ligia e John Lowndes, Fernanda e José Colagrossi, Odete e Nelson de Melo, Dedé e Ataíde Lopes, Jacira e Herón Domingues, Condêssa Diane Corseuil de Barbeville e João Luis Soares, Telma e Jorge Costa Neves, Maria Aparecida e Alberto Sued, Monique e Lima Rocha, José Eugênio Macedo Soares e senhora, Jesus Garcia e senhora, Maria Teresa de Sousa Costa, Germana De Lamare, Tole Ciaca, o ministro Abelardo Jurema, o colunista Ibrahim Sued, João Neder, João Jabour, Salomão Saadi, Elói Juiz e senhora, Ivone Linhares, Fernando Augusto de Carvalho, Roberto Braga Maria Dolores Juiz e muitos outros, que nos fogem à memória. Parabéns a Jacira e Alfredo Tomé pelo sucesso da reunião, muito elegante, bonita e sobretudo altamente categorizada.

—●—

QUANDO perguntamos a Teresa de Sousa Campos o que tinha ganho de Papai Noel, ela respondeu: "O meu Papai Noel me dá presente todos os dias, durante o ano, por isso já caiu na rotina..."

—●—

FERNANDA Colagrossi reclamava num grupo que seu marido trabalha de mais, pois dirige várias companhias construtoras, e concluia: "Neste pé, dentro em breve, eu serei a mulher mais rica do Brasil..." E o colunista lhe afirmou: "Mais rica, e continuando a ser a mais elegante e mais bela..."

—●—

LOGO mais estarei no Golden Room do Copa passando o "reveillon", na mesa do casal Marcelo Dória Machado e Darquinho de Matos. Meu par será a bonita Ana Lúcia Salvo Sousa, um dos encantos da jovem guarda carioca. Este "reveillon" será de caridade, em benefício do Patronato da Gávea e com cêrca de 50 casais do "top set" comandando o evento, em estado de "black-tie".

—●—

AGRADECEMOS a Zacarias do Rego Monteiro de Jacques Heim as bonitas gravatas italianas enviadas, à debutante Eliane Fischer uma garrafa de uísque, a H. Stern e Bento Cunha igualmente. Foram gentilíssimos tendo-se lembrado do colunista, neste final de ano. Para 64 temos grandes jogadas em perspectivas.

—●—

CONCORRIDO e elegante o enlace matrimonial da elegante Diana Lucas Lopes com o conhecido Carlos Henrique Prates, no altar do Outeiro da Glória. "Tout Rio" estêve presente e a própria colônia mineira compareceu em pêso.

—●—

O SENADOR JK deu "show" de simpatia e elegância no coquetel da Revista "Rio Magazine". Todo mundo queria cumprimentá-lo e saber novidades. Parecia até que estava voltando ao Planalto em 65. Ao colunista confirmou que dona Sara voltará em princípios de janeiro, ou talvez hoje até, pois ela está morrendo de saudades... e talvez faça uma surprêsa.

—●—

TODO mundo comentando a feliz decisão do juiz Hélio Trindade, com referência a determinados hotéis, que ganharam a segurança impetrada contra a autoridade policial que os perseguia. O assunto vocês sabem do que se trata, pois a imprensa comentou.

—●—

DEFRONTE ao Copa bronzeando-se com sua bonita mulher e filhinha o deputado fluminense Mário Tamborindegui, que agora entrou com fôrça total no campo da helioterapia. Ele para o colunista: "Leio muito a sua coluna e gosto de sua maneira de contar os fatos que se sucedem nesta cidade..."

—●—

ACAMADA com uma forte gripe a senhora Miriam Atala Gueiros, que estêve ausente do coquetel dos Tomé.

JOVEM SOCIETY

TRES brotos fizeram sucesso no coquetel dos Alfredo Tomé, no Hotel Glória, por motivo dos 30 anos da revista "Rio Magazine": Tanit Galdeano, Maria Dolabella Mamana e Maria Dolores Juiz. Deram um toque de juventude ao ambiente austero e estavam eleganterrimos.

* * *

CONTARAM-ME que Beatriz Dourado Lopes teve uma interrupção em seu namôro. E acrescentaram foi "tempestade num copo d'água"... Mas tudo voltou às boas.

* * *

IRA REGINA Louza, embora dissera ao repórter que não tem namorado na pista, descobrimos que um determinado rapaz anda lhe fazendo a côrte...

* * *

LOGO mais Ana Lúcia Salvo Sousa estreará vestido nôvo em folha. Dizem que está um "estourinho". Passará o "Reveillon" no Copa com o colunista.

* * *

FINALMENTE o principezinho João de Bourbon vai decidir ou não? Seu coração está pendendo entre a morena e a loura...

* * *

JÁ na Guatemala a minha debutante Maria Victoria Ponce, com seus papais comandando a embaixada do Equador no país amigo. Fala-se que ela deixou alguém no Rio morrendo de saudades, e que pretende revê-la o mais breve possível.

JACQUELINE Pitangui arrumando as malas para uma circulada européia. No roteiro: Paris, Roma, Londres e Berlim Ocidental. "Bon Voyge".

OUTRA que está igualmente afivelando os cintos: Ana Maria Mac Dowell Tornagui. Esta pretende esticar no Oriente Médio e talvez em Tóquio.

* * *

PARa os meus brotos e minhas leitoras desejo de coração: Boas Entradas e que o próximo seja cheio de boas notícias e altares à vista. Tá?...

ASTROLOGIA

Prof. MIRAKOFF

Realizações cientificas

HOJE 31-12-63 (têrça-feira) — Favorável para realizações cientificas e misticas.

ACONTECERA HOJE AO LEITOR:

Seguem-se as possibilidades felizes ou não de hoje com horas e números favoráveis para os leitores nascidos em qualsquer dias, mês e ano dos periodos abaixo:

ENTRE 22 DE DEZEMBRO E 20 DE JANEIRO (Capricórnio)

Associe-se ou leia qualquer coisa sôbre "côr" e talvez muitas descobertas interessantes surgirão para explicações do que lhe tem acontecido. 11, 1 e 19; 23, 54 e 45 (horas e números).

ENTRE 21 DE JANEIRO E 18 DE FEVEREIRO (Aquário)

Sua saúde melhorará e suas relações de amizades tomarão rumo mais certo, com tendências a bons negócios no trabalho. 13, 15 e 19; 43, 76 (horas e números).

ENTRE 19 DE FEVEREIRO E 20 DE MARÇO (Peixe)

O contato com a natureza será benéfico neste dia. Poderá vencer as dificuldades do momento, porque o seu pensamento o ajudará a enfrentar situações difíceis. 13, 15 e 19; 23, 45 e 85 (horas e números).

ENTRE 21 DE MARÇO E 20 DE ABRIL (Áries)

Faça o que desejas sem temôres ou preocupações porque muita coisa terá em que se alicerçar. 13, 14 e 18; 23, 45 e 67 (horas e números).

ENTRE 21 DE ABRIL E 20 DE MAIO (Touro)

Aja com segurança e coragem porque a lógica é a lei certa para todos e abre caminhos para aquêles que sabem o que querem. 11, 14 e 19; 29, 33 e 45 (horas e números).

ENTRE 21 DE MAIO E 21 DE JUNHO (Gêmeos)

Ajude a sua memória escrevendo as respostas que vierem em seu socorro, embora às vêzes um pouco demoradas, graças a intuição [illegible] um nervosismo ou de uma preocupação. 13, 15 e 18; 23, 45 e 56 (horas e números).

ENTRE 22 DE JUNHO E 21 DE AGÔSTO (Leão)

Não se deixe dominar por tendências, porque em geral os que temem buscam seu esconderijo na [illegible] de uma [illegible] dramatizada. 13, 16 e 19; 53, 45 e 65 (horas e números).

ENTRE 22 DE AGÔSTO E 21 DE SETEMBRO (Virgem)

Cuide de sua saúde e mantenha-se em dia com a [illegible] das côres. 14, 15 e 19; 23, 45 e 65 (horas e números).

ENTRE 22 DE SETEMBRO E 21 DE OUTUBRO (Balança)

Busque uma rota onde o seu espírito fique bem amparado, [illegible] de influencias [illegible] futuras, porque assim resolverá [illegible] situação presente mais fàcilmente. 13, 15 e 19; 43, 56 e 75 (horas e números).

ENTRE 22 DE OUTUBRO E 21 DE NOVEMBRO (Escorpião)

Use sempre pela manhã um pensamento de fôrça renovadora e humanitária para que possa melhorar sua situação presente. 13, 17 e 19; 23, 43 e 76 (horas e números).

ENTRE 22 DE NOVEMBRO E 21 DE DEZEMBRO (Sagitário)

Tenha cuidado com a sua saúde e principalmente com a alimentação e obedeça aos horários. 13, 15 e 19; 23, 54 e 65 (horas e números).

IDA UCHÔA sugere

Beleza ao alcance de tôdas as mulheres

SILHUÊTA MODERNA — A silhuêta moderna é baseada na harmonia das linhas, particularidade que, diga-se de passagem, poucas são as mulheres que a possuem como verdadeira dádiva da natureza. No entanto, levando-se em conta os progressos alcançados pela ciência, nos últimos anos, não será nenhum exagêro garantir que a harmonia da silhuêta moderna está hoje ao alcance de tôdas as mulheres. Sim, porque aquelas que já são feitas, por natureza, isto é, aquelas que já nasceram belas — como se costuma dizer — também precisam cuidar da silhueta, uma vez que o próprio tempo, com o passar dos anos, poderá alterar a beleza de suas linhas.

ADELGAÇAMENTO: PROBLEMA DA MAIORIA DAS MULHERES

Sem nenhum exagêro, podemos garantir que o problema da maioria das mulheres preocupadas em melhorar ou conservar sua beleza, é o adelgaçamento. Isto porque, uma vez que se deseja uma elegância natural e perfeita — quer num traje de praia como usando uma "toilette" — a silhueta exerce, neste particular, grande influência. Dái a razão pela qual grande número de mulheres recorre aos mais variados meios e tratamentos de emagrecimento, seja se sujeitando a regimes alimentares que são verdadeira tortura, seja lançando mão de preparados à base de tóxicos ou ervas medicinais. De um modo ou de outro, podemos afirmar que qualquer um dêstes métodos poderá ser prejudicial à saúde, com resultados contraproducentes e de graves conseqüências, desde que não seja ministrado por um médico especialista. Após um exame geral de cada candidata a um regime de emagrecimento, o facultativo terá elementos para dosar o regime alimentar desejado ou receitar o remédio indicado a cada caso.

FAÇA GINÁSTICA PARA ADELGAÇAR

O método mais aconselhável — e admitimos que mais eficaz — para aquelas que desejam adelgar, é fazer ginástica. Todavia, é conveniente esclarecer que os resultados não surgirão logo no primeiro nem no segundo exercício mas, com persistência e sem recorrer a exagêros, pode-se garantir que, em pouco tempo, a harmonia da silhueta moderna poderá ser conseguido. Para tanto, não há pròpriamente dito, gêneros especiais de ginástica. E' o bastante praticar os mais simples exercícios, como o de abrir e fechar, umas vinte vêzes seguidas, tôdas as manhãs, os braços e as pernas, dobrando, o mesmo número de vêzes, o corpo para a frente, para traz e para os lados.

Isto é apenas uma sugestão, porém, aquelas que desejem levar a sério e com método, um regime por meio de ginástica, o aconselhável é procurar um curso especializado ou um instituto apropriado. (IPA)

Elegância infantil

— Atualmente, é grande a preferência que as mães dispensam pelas roupas de malha, para crianças. Com elas as crianças conservam inteira liberdade de movimentos, podendo correr e pular à vontade. Com os novos "jersey", plissados as saias nunca perdem as pregas, as calças não se amarrotam, conservando sempre a forma inalterada. Sua conservação é facílima; lavam-se com facilidade e não precisam ser passadas.

Para as crianças que estão sempre em movimento, as roupas de lã represetam a proteção indispensável nos dias frios.

Contudo, oferecendo as mesmas qualidade de flexibilidade e elasticidae, existem os "jerseys" e algodão o "nylon", o orlon, e o mais recente dos fios sintéticos: o banlon.

AS MELHORES ROUPAS DE MALHA

É a Suiça, o país que fabrica as melhores roupas de malha. A "qualidade suiça" já adquiriu renome mundial.

Para cada estação, os fabricantes suiços apresentam uma grande variedade de modelos.

Para as temporadas de férias, não encotram as mamães dificuldade em escolher o guarda-roupa de seus filhos. Com as roupinhas de malha, tão apropriadas aos dias cálidos do verão, ou nos dias frios do inverno, tôdas as fantasias são permitidas.

AS CRIANÇAS ADORAM ROUPINHAS DE MALHA

As crianças adoram roupinhas de malha, que são, também, preferidas pelas mamães pelo pouco cuidado que necessitam, pelas sua durabilidade e, o que é mais importante, pela beleza de seus coloridos.

PRODUTOS DE VALOR DA FLORA MEDICINAL

DIRAJAIA

Expectorante indicado nas bronquites e nas tosses, por mais rebeldes que sejam

LUNGACIBA

Poderoso tônico amargo, ativa o órgão digestivo, combate as diarréias e o catarro intestinal estimulando o apetite.

Vendem-se em tôdas as farmácias e drogarias. Peça grátis nosso útil Catálogo Científico

FLORA MEDICINAL

J. Monteiro da Silva Ltda.

193 — SETE SETEMBRO — 193

Tel 23-2726 — Rio

Aqui prá nós...

O biombo se compõe geralmente de três fôlhas mas pode, se necessário ter quatro partes e a primeira medida para a sua confecção é a execução, em madeira, dos enquadramentos para fôlhas que depois são ligadas por dobradiças em sentido divergente. Escolhido o estilo e o motivo da decoração, executa-se o acabamento em laqueado, papelão colorido, cretone estampado, lona listrada, aplicações de feltro ou palha. Em geral, os biombos são confeccionados em cretone pastel com motivos de flôres em ponto de cruz e enquadramento de madeira envernizada. Também são muito apreciados os confeccionados em madeira laqueada do prêto e creme florido, afixado à madeira por meio de taxas e metais. Êsse é o que realmente convém ao estilo informal dos modernos apartamentos.

APRENDA A DESCANSAR

Eis uma "receita" para evitar o cansaço: estique-se enquanto trabalha. Não "desmorone" sôbre você mesma, enquanto estiver à máquina ou à mesa do escritório. Sei que a impressão que se tem é a de que, abandonando-se, a pessoa se cansa menos. Mas é uma impressão falsa. Muito pelo contrário, observando-se a posição correta, o sangue circula melhor, respira-se mais fàcilmente, todos os órgãos internos permanecem no devido lugar. Portanto, já sabe: quando se sentar, levante o busto, erga a cabeça, descanse as costas junto ao espaldar da cadeira, assente os pés firmemente no chão e apóie os cotovelos na mesa. Tudo isso em palavras parece complicado, mas na prática é cômodo, infinitamente simples e sobretudo salutar.

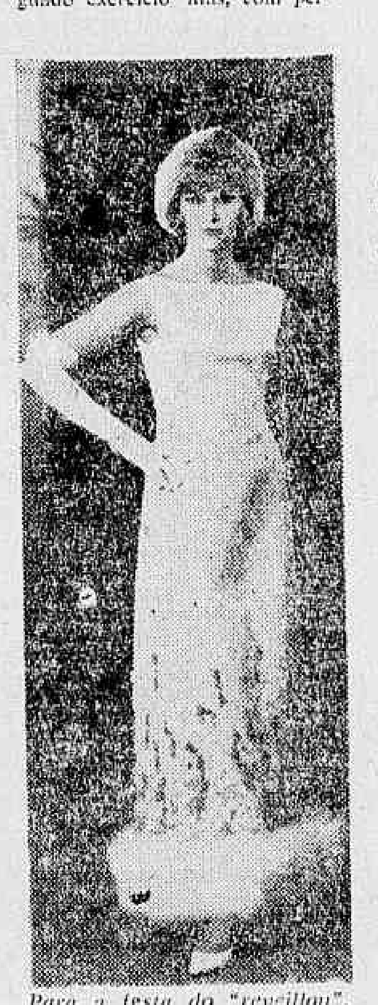

Para a festa do "reveillon", sugerimos êste vestido branco que além de elegante favorece à silhuêta. Corte reto, como convém a muitas, ausência de mangas, decote "bateau". Na barra, bordado em contas e pedrarias (o "renard" poderá ser substituido), já que estamos em pleno verão, e não afeta a elegância do modêlo. Longas luvas, brancas, penteadas com as vírgulas que ainda fazem sucesso. E Feliz Ano Nôvo para tôdas as nossas leitoras.

MULHERES FAMOSAS

Anita Colby

ANITA Colby, que alcançou o primeiro prêmio como o melhor modêlo de capa de revista, foi por muito tempo o modêlo de modas mais bem pago dos Estados Unidos. Exerceu durante alguns anos o cargo de redatora do famoso "Haspers Bahaar", tendo trabalhado também como "vendeuse" e depois como publicista-chefe. Filmou em Hollywood e estêve encarregada de aconselhar às "estrêlas" de cinema no domínio da beleza, passando pela TV, onde alcançou o salário anual de 100 000 dólares!

Atualmente, Anita, que conta pouco mais de quarenta anos de idade (a idade certa ela não gosta de dizer) dirige uma agência de imprensa especializada na organização de páginas femininas para diversos jornais. Escreve também em 45 jornais e 20 revistas crônicas para mulheres. Nas horas vagas, ou melhor, em seus dias de folga, Anita percorre com seu "Ford" diversas cidades, realizando conferências dedicadas exclusivamente às mulheres.

Anita se transformou, assim, numa mulher modêlo, que é imitada por milhões de jovens americanas, especialmente no seu modo de vestir, no uso de seus perfumes etc., porquanto, se Anita acha que isto ou aquilo é bom ou é prático não pode deixar de ser prático e bom para as americanas em geral. Seu livro "Anita Colby's Beauty Book" e atualmente o manual de beleza mais vendido.

Anita não é casada. Porém, neste caso, ela aconselha a tôdas as mulheres solteiras que não a imitem... Todavia, adverte que sòmente se casem quando encontrem o "homem de seus sonhos"! Por enquanto, ela não encontrou o seu...

Dedicada ao seu trabalho, Anita consegue tirar boa recompensa de seus esforços, dedicando tudo quanto ganha à compra de ações de diversas indústrias. Nunca perdeu na Bôlsa, porquanto, além de sua boa sorte, tem um faro extraordinário para a compra de títulos.

Seu "hobby" é pintar, tendo o pintor Chagall despertado nela o interêsse pela arte. Seus quadros não demonstram grande talento, mas também não desagradam.

Em breve, Anita quer escrever um nôvo livro, desta vez sôbre conselhos às esposas, apesar de não ter tido até agora a ventura de ser incluida entre elas...

NOVENA DO ASSALTO AO SAGRADO CORAÇÃO DE JESUS

(Oração Milagrosa)

Ó Divino e Sagrado Coração de Jesus, a quem tudo é possível, menos deixar de compadecer-se de nossas misérias, tende compaixão de nós, pobres pecadores, e concedei-nos a graça que ora vos pedimos pela intercessão do aflito e Imaculado Coração da Santíssima Virgem, que é vossa Mãe mas que também é nossa Mãe e a quem não podeis recusar coisa alguma.

Nossa Senhora do Sagrado Coração de Jesus, esperança dos desesperados, rogai por nós (repetir 3 vêzes).

Esta oração deverá ser rezada hora a hora, durante 9 horas, em cada dia e durante nove dias.

Agradeço a Graça alcançada.

BEATRIZ BASTOS

Mensagem de Ano Nôvo da Indústria Brasileirá

A Confederação Nacional da Indústria e os Departamentos Nacionais do Serviço Social da Indústria (SESI) e Serviço Nacional de Aprendizagem Industrial (SENAI) — órgãos mantidos pela iniciativa privada — ao iniciar-se o Ano Nôvo querem externar à comunidade brasileira, e de modo particular, à família industrial, — empresários e seus colaboradores — sinceros votos de felicidade pessoal, aspirando ver equacionados e resolvidos, na medida do possível, em 1964, os problemas que nesta hora grave inquietam a vida da Nação.

As entidades da indústria estão convencidas de que as soluções para tais problemas devem amoldar-se à concepção cristã de vida do nosso povo, pois só elas encontram autencididade e conduzem a resultados promissores e satisfatórios.

A condução e o tratamento dessas questões, dentro dêsse espírito, como aliás tem anunciado o Exmo. Sr. Presidente da República, contará com o irrestrito apoio dos industriais brasileiros, que têm plena consciência do relevante papel que lhes cabe no quadro institucional da Nação.

Reconhecendo, outrossim, a alta função social da emprêsa no mundo moderno, tôda ela voltada para os superiores interêsses da coletividade e do País, ressaltam as entidades signatárias o empenho em que se encontram no sentido de contribuir cada vez mais para o aprimoramento das condições de bem-estar social da comunidade brasileira, no mesmo esfôrço que tem sido a constante de sua ininterrupta ação.

A CNI, o SESI e o SENAI aspiram, pois, que dentro do quadro de princípios que norteiam sua ação, se encontrem as soluções pretendidas, as quais, consolidando o clima de paz social, abram também condições favoráveis à prosperidade do país e de cada um.

Rio, 31 de dezembro de 1963.

HAROLDO CORRÊA CAVALCANTI
Presidente da Confederação Nacional da Indústria
e do Conselho Nacional do SENAI
Diretor do Departamento Nacional do SESI

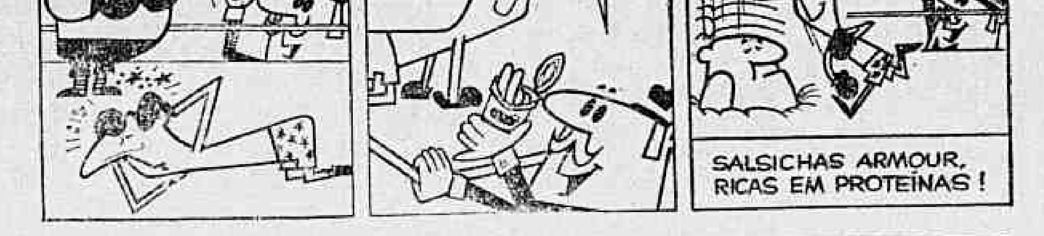

ARTES

ANTONIO BENTO

Caravana da Cultura percorrerá o Brasil

ORGANIZADA pelo Conselho Nacional de Cultura, uma Caravana da Cultura percorrerá uma grande extensão do país. Segundo nota que nos envia o embaixador Pascoal Carlos Magno, secretário-geral dêsse órgão, a caravana, que visitará Além Paraíba, Leopoldina, Muriaé, Caratinga, Governador Valadares, Teófilo Otôni, Vitória da Conquista, Itabuna, Ilhéus, Jequié, Feira de Santana, Salvador, continuará sua marcha até Aracaju, Penêdo e Maceió, unindo populações e regiões brasileiras até há pouco separadas por distâncias intransponíveis.

Pascoal Carlos Magno assim explica os objetivo do empreendimento:

"Esta Caravana iniciará certamente uma nova fase de diálogo e da intercomunicação cultural; das diferentes áreas que compõem o nosso país de dimensões continentais.

Depois, os veículos que transportam a nossa Caravana partirão. Mas muitas sementes ficarão na distribuição de discos e livros, mas principalmente na recordação do riso das crianças aplaudindo o Teatro de Bonecos ou os espetáculos de atores adultos especialmente para elas; no eco dos aplausos aos corais aos dançarinas, aos ginastas, aos músicos, aos cantores, aos atores, aos professôres, aos artistas plásticos que nessa Caravana da Cultura, primeira realizada nas Américas, desempenham tarefa cultural pioneira em nosso meio, só comparável ao pioneirismo da criação da nova capital, — plantada no interior do território da nossa vasta República.

Que esta expressão do nosso interêsse pelos brasileiros do interior seja documentada pela generosa acolhida que certamente êles dispensarão à Caravana da Cultura."

E' a seguinte a Mensagem que o ministro da Educação e Cultura, sr. Júlio Sambaqui, envia às populações com as quais a Caravana entrará em contato:

Noticiário

"Aos habitantes das cidades tocadas por esta Caravana da Cultura, desejo recordar como correm paralelos no Brasil o São Francisco, rio da unidade nacional e a nova estrada que liga as duas primeiras capitais do Brasil, a BR-4, autêntica estrada da unidade nacional.

A Caravana traz agora às cidades que despertam para um promissor futuro econômico perspectivas animadoras de um futuro cultural também, integrando-as no complexo cultural do Brasil.

Tôdas as manifestações da cultura, do teatro à música, do cinema à dança e da pintura à ciência, estão nelas manifestadas. Esta Caravana reproduz, com seu dinamismo e sua amplitude, as diretrizes e as intenções da nova capital.

Como ministro da Educação e Cultura, tenho o privilégio de ampliar o adágio, afirmando que governar é abrir estradas para a Cultura do nosso país. Espero que as populações das cidades dos Estados de Minas Gerais e da Bahia, bêrço duplo da cultura colonial de nossa terra e de suas afirmações de independência política, acolham esta Caravana como a presença cultural das metrópoles brasileiras e com a presença da variada cultura do Brasil e do Mundo nos locais de sua vida diária, tornando a Cultura realmente uma conquista do Brasil moderno e uma reivindicação social do século XX".

REALIZAÇÕES E PARTICIPANTES DA "CARAVANA DA CULTURA"

TEATRO: Ator Sérgio Cardoso; Teatro do Estudante do Paraná; Teatro da Universidade de Santa Maria; Agremiação Goiana de Teatro; Teatro Permanente de Brasília.

FANTOCHES: Teatro do "Candanguinho" (Brasília).

DANÇA: Beatriz Consuelo; Claude Darnel; Escola de "Ballet" Lêda Iuqui (Guanabara); Escola de Dansa Tony Petzehold (R. G. S.); Conjunto Folclórico Gaúcho.

MÚSICA: Teatro de Opera de Câmera de Belo Horizonte; (Solistas, Orquestra e Côro); (Diretor: Carlos Eduardo Prates (1.º Prêmio do Concurso Nacional de Regência, em São Paulo, 1963); Quinteto de Sopros Vila Lobos (Guanabara).

OPERA: Soprano Eunice Lima; Soprano Wanda Oiticica; Tenor Alfredo Colossimo; Baixo Newton Paiva (todos do Teatro Municipal — RJ).

CINEMA: Cinemateca Brasileira (São Paulo).

GINÁSTICA: Exibições pelos grupos: de alunos da Escola de Fôrça Pública de S. Paulo (masculino); de elementos do Esporte Clube Pinheiros de São Paulo (feminino).

EXPOSIÇÕES: a) Reproduções de quadros famosos da história da pintura organizada pelo Museu Nacional de Belas Artes; b) "Arte Infantil", organizada pela "Fôlha de São Paulo" e Museu de Arte Moderna do Rio de Janeiro; c) "Arquitetura do Rio de Janeiro", organizada pelo arquiteto Elias Kauffmann; d) Teatro Nacional de Comédia, organizado pelo Serviço Nacional de Teatro; e) Rendas de Santa Catarina, promovida pelo Clube dos Amigos do Folclore; f) Painel em homenagem a Vila Lobos, sob os auspícios do Museu Vila Lobos.

CIÊNCIAS: Exposição: Manuel de Abreu — vida e obra.

CONVERSA SÔBRE CULTURA: Em cada cidade visitada, professôres falarão, através das estações de rádio locais, em horário nobre, sôbre temas de cultura, arte e educação.

FESTIVAL DE ARTE CINEMATOGRÁFICA: O C.N.C. assinou um convênio com a Cinemateca Brasileira de São Paulo para a realização de um "Festival de Arte Cinematográfica", durante sete dias, no primeiro trimestre de 1964, em 40 cidades do Norte e Nordeste. Um representante da Cinemateca, que acompanhará a Caravana, cuidará de, nas cidades do percurso, marcar datas para a efetivação dêsse plano de difusão cinematográfica.

TÚMULO DE AUGUSTO DOS ANJOS: O grande poeta paraibano, que em 1914 morreu em Leopoldina, terá o cinqüentenário de seu falecimento celebrado em 1964. Na passagem da Caravana pela cidade mineira, prestará uma homenagem especial ao grande poeta de "Eu", inaugurando seu mausoléu por iniciativa do Conselho Nacional de Cultura.

BIBLIOTECAS E DISCOS: Cada uma das bibliotecas existentes no percurso da BR-4, e depois Estância, Aracaju, Penedo e Maceió, terão seus patrimônios acrescidos com oferta de livros feita pelo CNC e pelo I. N. do Livro; cada uma das estações de rádio do percurso receberá do CNC o presente de, aproximadamente, 50 discos escolhidos de música erudita e popular; cada um dos 125 ginásios do percurso receberá a assinatura anual de dez publicações de arte e literatura; cada uma das cidades visitadas receber 300 livros para crianças destinados a sua Biblioteca Infantil ou no caso de que não exista, para a sua futura criação.

CARROS DA SIMCA

O QUILÔMETRO

VENDEM-SE todos os produtos da linha de fabricação da SIMCA DO BRASIL. Aceita-se troca e facilita-se o pagamento. TRATAR pelos tels.: 30-9758 e 23-346.

DESFILE

NÉLSON JORGE

Clubes comemoram o Ano Nôvo

Aspecto da mesa principal do jantar em homenagem à crônica oferecido pela A. A. Vila Isabel. Entre outros o presidente Osvaldo Cardoso, sr. e sra. Silvio Sá, Roberto Silva, Alberico Amorim e êste cronista.

TODOS os clubes da Guanabara, com raríssimas exceções, estarão comemorando na noite de noite de hoje a passagem de ano. O Monte Líbano, Fluminense Futebol Clube, Country Clube do Rio de Janeiro, Ginástico Português, Tijuca Tênis Clube, Sociedade Hebraica e Country Clube da Tijuca estarão acontecendo com seus tradicionais "reveillons" em gravata prêta, enquanto o Santa Paula Quitandinha Clube, América Futebol Clube, Melo Tênis Clube, Centro Cívico Leopoldinense, A. A. Portuguêsa, Clube Municipal, Iate Clube Jardim Guanabara, Flamengo Futebol Clube entre outros.

Pista de gêlo no SPQC

SERÁ inaugurada oficialmente dia 4 de janeiro próximo — sábado — a pista de gêlo do Santapaula Quitandinha Clube. Na ocasião será realizado um "show" com patinadores internacionais. Início às 20 horas.

Gurilândia e piscina

DENTRO dos próximos dias as duas discinas infantis do "Gurilândia-Clube Infantil" estarão à disposição das crianças, diariamente, tendo em vista as férias escolares.

Sampaio e decoração

COM vistas ao próximo carnaval que se aproxima, o Sampaio Atlético Clube já escolheu o tema de sua decoração para o tríduo de Momo: "Taba dos Moicanos" e será preparada por uma eficiente equipe.

Elegios

O PREFEITO da capital mineira, enalteceu com elogios em plena praça pública e perante milhares de pessoas que se aglomeravam nas calçadas e janelas, as brilhantes exibições de arte e beleza do Grupo Folclórico da Casa dos Poveiros que se exibiu perante milhares de pessoas na simpática capital mineira.

Rápidas

APESAR da grande publicidade e das astronômicas verbas empregadas pelo governador Carlos Lacerda para afirmar que a Guanabara não mais encheria, ontem, com o temporal que desabou na cidade, os "rios" e "lagoas" foram novamente notados em todos os bairros cariocas. E agora governador?. • O "reveillon" mais caro de hoje é o que se realiza no Copacabana Palace. Preço Cr$ 15 mil por pessoa. • O "reveillon" da A. A. Portuguêsa será também em comemoração ao IV Centenário do Rio de Janeiro.

Cabeleireiros

O SINDICATO dos Cabeleireiros da Guanabara por nosso intermédio felicita seus milhares de associados e promete cumprir as reivindicações da classe, contando como sempre com o apoio da imprensa escrita e falada e neste particular o DIARIO CARIOCA.

"Reveillon" no Montanha Clube

O TRADICIONAL "reveillon" do Montanha Clube êste ano se revestirá de excepcional brilho, pois o clube, em plena fase de expansão, reunirá na noite de São Silvestre o que de mais expressivo existe na Sociedade Tijucana. O conjunto de Mímicas e os Copacabanas animarão as danças e o trajo é esporte ou fantasia.

•

FELIZ Ano Nôvo pra vocês!

Aos seus clientes e amigos a ÓTICA MADEIRA envia os melhores votos de felicidades para o Nôvo Ano que se aproxima.

ÓTICA MADEIRA

Rapidez, técnica e perfeição
RUA BUENOS AIRES, 180

ÓTICA MADEIRA

EM ÓCULOS... A PRIMEIRA!

O CABRAL DAS TINTAS

Deseja aos seus fornecedores, consumidores e amigos, um Feliz 1964. Nos primeiros dias de janeiro, serão inaugurados os Cursos de Decoração e Pinturas ministrados por professôres especializados.

CABRAL DAS TINTAS

BUENOS AIRES, 122
Em frente ao Mercado das Flôres

Aos clubes sociais da Guanabara um

Feliz 1964

São os votos de Sylvio Mendonça e sua equipe do programa:

QUANDO OS CLUBES SE DIVERTEM

TV-Continental – Canal 9

Homenagem dos famosos PRODUTOS WELLA

Aos seus milhares de consumidores do Estado da Guanabara

"SAMBA" promove filmagem no Pão de Açúcar

Sob a direção de Rafael Gil, Sara Montiel e tôda a equipe de Cesareo Gonzalez, ora filmando no Rio de Janeiro, a coprodução em côres intitulada "SAMBA", já levou a efeito importantes tomadas. No Teatro Municipal, em frente ao "Copacabana Palace" e agora fixando cenas e panorâmicas no Pão de Açúcar. Do elenco participam vários artistas brasileiros, dentre êles, Carlos Alberto e Zeni Pereira que aparecem no clichê acima.

REGISTRO

Aniversários

FAZEM ANOS HOJE:

SENHORES:

Carlos Silvestre de Ouro Prêto; Antônio Mendes de Almeida Castro; Felix Machado; professor Benedito Fróis; Amador Cisneiros; Antônio Nogueira da Gama; João Silvério Portilho Cascardo; Nélson Pereira de Sousa; Francisco Pereira da Silva; Ernesto Coni Filho; Galdino Travassos; Álvaro Vargas; José Sabino Silva e Fausto Barreto.

SENHORAS:

Lucinda Nogueira; Dila Silvia Navarro de Andrade; Zoé Ivone da Veiga Ferreira Pontes; Alzira Mesquita Vanda, espôsa do sr. Newton Mansul, residente em Niterói.

SENHORES:

Completa 38 anos, hoje, o sr. Antônio Oliveira. O aniversariante oferecerá uma recepção aos amigos, em sua residência, por motivo do seu natalício.

GRITO DE CARNAVAL DA "TURMA É BOA" DE BRÁS DE PINA

Dia 4 de janeiro próximo vindouro, às 19,30 horas, os alicerces da estação de Brás de Pina serão abalados com o formidável grito de carnaval emitido pelo tradicional bloco carnavalesco "A Turma é Boa", de Brás de Pina, que escolheu para enrêdo na monumental festa momesca a "Grande Vaca Vedeta".

O animado bloco brásdepiniano, que ao desfilar espalha alegria e levanta poeira, apresentará seus famosos passistas Adilson, Valdir, Nélson, Varela, Baiaco, Hélcio e um sem número de "pudins rebolantes".

Os dirigentes do bloco em aprêço convidam os seus componentes, admiradores e amigos para "engrossar a roda" na saída da Turma, prevista para as 19,30 horas na Rua Icapó n.º 8, esclarecendo à moçada que o "aperitivo" vai "rolar frouxo", pois será distribuído por "Chuvisco Bôca Mole".

CINEMAS

CENTRO

- PLAZA — 27-1897 — "O Processo". (Proibido até 18 anos) com Anthony Perkins, Jeanne Moreau e Romy Schneider.
- METRO PASSEIO — 22-5141 — "O Capitão Sinbad". (Proibido até 10 anos) com Guy Williams e Heidi Bruhl.
- PALACIO — 27-0838 — "Cleopatra". (Proibido até 18 anos) com Elizabeth Taylor e Richard Burton.
- ODEON — 27-4593 — "Jovens Intrépidos". (Proibido até 10 anos) com James Mitchum e Alan Ladd.
- IMPERIO — 27-9342 — "O Sol é Para Todos". (Proibido até 10 anos) com Gregory Peck.
- PATHE — 22-8793 — "A Queda de Roma". (Proibido até 14 anos) com Carl Mohner e Loredana Nusciak.
- REX — 28-6337 — "Legenda Heróica". (Proibido até 18 anos) com Ernest Borgnine, Vittorio Gasman e Katy Jurado.
- VITORIA — 42-9020 — "Em Busca de um Sonho". (Proibido até 18 anos) com Natalie Wood.
- CINEAC — 42-6024 — "Flor Nua". (Proibido até 18 anos) com Libertad Leblanc.
- CINE FESTIVAL — "Cama Para Três". (Proibido até 14 anos) com Totó, Peppino de Felippo e Nadia Grey.
- IRIS — 42-0763 — "Kim". (Censura livre) com Errol Flynn, Paul Lukas e Laurette Luez.
- S. JOSE — 42-0592 — "Festival de Sucessos". (Um filme por dia).
- PRESIDENTE — 47-7128 — "Trágica Mentira". (Proibido até 18 anos) com Ronald Lewis e Françoise Rosay.

ZONA SUL

- LEBLON — 27-7805 — "A Queda de Roma". (Proibido até 14 anos) com Carl Mahner e Loredana Nusciak.
- MIRAMAR — "Em Busca de um Sonho". (Proibido até 18 anos) com Natalie Wood.
- BRUNI (Ipanema) — "King Kong". (Proibido até 10 anos).
- PIRAJA — 47-2668 — "Trágica Mentira". (Proibido até 18 anos) com Ronald Lewis e Françoise Rosay.
- PAX — 27-6621 — "O Capitão Sinbad". (Proibido até 10 anos) com Guy Williams e Heidi Bruhl.
- ART PALACIO (Copacabana) — 52-2795 — "A Queda de Roma". (Proibido até 14 anos) com Carl Mohner e Loredona Nusciak.
- ALVORADA — 27-2936 — "Carlitos em Desfile". (Censura livre).
- JUSSARA — 26-6257 — "O Grande Circo". (Censura livre).
- IPANEMA — 47-2805 — "O Tesouro dos Bandoleiros". (Proibido até 10 anos) com Randolph Scott.
- ROXI — 36-6345 — "Jovens Intrépidos" (Proibido até 10 anos) com James Mitchum.
- ALASKA — "Festival de Sucessos". (Um filme por dia).
- ROIAL — "Kim". (Censura livre) com Errol Flynn, Paul Lukas e Laurette Luez.
- RIVIERA — "Legenda Heróica". (Proibido até 18 anos) com Ernest Borgnine, Vittorio Gasman e Katy Jurado.
- COPACABANA — 57-3135 — "Picapau e Macacadas". (Censura livre). Desenhos coloridos.
- FLORIDA — 37-7141 — "King Kong". (Proibido até 10 anos).
- KELLY — "Kim". (Censura livre) com Errol Flynn, Paul Lukas e Laurette Luez.
- METRO COPACABANA — 37-9898 — "O Capitão Sinbad". (Proibido até 10 anos) com Guy Williams e Heidi Bruhl.
- BRUNI (Copacabana) — "King Kong". (Proibido até 10 anos) com Gregory Peck.
- PARIS PALACE — "Cama Para Três". (Proibido até 14 anos) com Totó, Peppino de Felippo e Nadia Grey.
- RICAMAR — 27-9932 — "O Capitão Sinbad". (Proibido até 10 anos) com Guy Williams e Heidi Bruhl.
- RIAN — 36-6114 — "O Sol é Para Todos". (Proibido até 10 anos) com Anthony Perkins e Roney Schneider.
- BRUNI (Botafogo) — 26-6072 — "King Kong". (Proibido até 10 anos).
- VENEZA — 46-6626 — "A Nové da Revolta". (Censura livre) com Humphrey Bogart e Van Johnson.
- BOTAFOGO — "O Inimigo Oculto". (Censura livre).
- PAISSANDU — "Cama Para Três". (Proibido até 14 anos) com Totó, Peppino de Felippo e Nadia Grey.
- OPERA — 46-7218 — "O Processo". (Proibido até 18 anos).
- S. LUIS — 25-7458 — "O Satânico Dr. No". (Proibido até 10 anos) com Seaner Conor.
- AZTECA — 45-6813 — "O Capitão Sinbad". (Proibido até 10 anos) com Guy Williams e Heidi Bruhl.
- BRUNI (Flamengo) — "A Gata Borralheira". (Cinderela). (Censura livre). Desenho colorido de Walt Disney.

ZONA NORTE

- RIO BRANCO — 43-1909 — "Kim". (Censura livre) com Errol Flynn, Paul Lukas e Laurette Luez.
- MADRI — 48-1184 — "Em Busca de um Sonho". (Proibido até 18 anos) com Natalie Wood.
- SANTA ALICE — 36-9993 — "Jovens Intrépidos". (Proibido até 10 anos) com James Mitchum e Alan Ladd.
- AMERICA — 48-4519 — "Festival de Sucessos". (Um filme por dia).
- NATAL — 48-1480 — "Jovens Intrépidos". (Proibido até 10 anos) com James Mitchum e Alan Ladd.
- FLUMINENSE — 28-1404 — "Paulo e Carolina". (Censura livre).
- ROMA — "Titio Não é Sopa". (Censura livre).
- BRITANIA — "King Kong". (Proibido até 10 anos).
- MARACANA — 48-1910 — "A Morte Espreita na Floresta". (Proibido até 10 anos).
- CARIOCA — 28-8178 — "Jovens Intrépidos". (Proibido até 10 anos) com James Mitchum Alan Ladd.
- METRO TIJUCA — 48-9970 — "O Capitão Sinbad". (Proibido até 10 anos) com Guy Williams e Heidi Bruhl.
- ART PALACIO (Tijuca) — "A Queda de Roma". (Proibido até 14 anos) com Carl Mohner e Loredana Nusciak.
- ESKYE (Tijuca) — 28-5513 — "Esquina do Pecado". (Proibido até 18 anos) com Susan Howard.
- TIJUCA — 48-4919 — "Trágica Mentira". (Proibido até 18 anos) com Ronald Lewis e Françoise Rosay.
- OLINDA — 48-1052 — "O Processo" (Proibido até 18 anos) com Anthony Perkins, Jeanne Moreau e Romy Schneider.
- BRASILIA — "Kim". (Censura livre) com Errol Flynn, Paul Lukas e Laurette Luez.
- IMPERATOR — "Ouro, Demônio e Carne". (Proibido até 18 anos) com Jorge Mistral.
- MONTE CASTELO — 29-8350 — "Ato de Misericórdia". (Proibido até 14 anos).
- ENGENHO DE DENTRO — 29-4136 — "Kim". (Censura livre) com Errol Flynn, Paul Lukas e Laurette Luez.
- ART PALACIO (Méier) — "Lágrimas do Triunfo". (Proibido até 18 anos) com Jeff Chandler.
- MASCOTE — 29-0411 — "O Processo". (Proibido até 18 anos) com Anthony Perkins, Jeanne Moreau e Romy Schneider.
- COLISEU — 29-8733 — "Quando Irmãos se Defrontam". (Proibido até 14 anos) com Marlon Brando.
- ALFA — 29-8215 — "King Kong". (Proibido até 10 anos).
- PARA TODOS — 29-5191 — "A Queda de Roma". (Proibido até 14 anos) com Carl Mohner e Loredana Nusciak.

SUBURBIO (Central)

- GUARACI — "A Gata Borralheira" (Cinderela). (Censura livre).
- MARAJO (Jacarepaguá) — "O Aguia". (Proibido até 10 anos).
- VAZ LOBO — 29-9138 — "O Círculo do Mêdo". (Proibido até 18 anos).
- IRAJA — 29-8330 — "Aqui Estão os Aguilares". (Censura livre).
- MADUREIRA — 29-8733 — "O Inimigo Oculto". (Censura livre).
- MOÇA BONITA — "O Congo em Furia". (Proibido até 18 anos).
- ANCHIETA — "Traição Cruel". (Proibido até 14 anos) e "Tôrres nos Trópicos".
- CINE COIMBRA — "Os Amores de Uma Cigana". (Proibido até 10 anos).

SUBURBIO (Leopoldina)

- LEOPOLDINA — "Profanação". (Proibido até 18 anos) com Shelley Winters.
- PALACIO (Higienópolis) — "O Capitão Sinbad". (Proibido até 10 anos) com Guy Williams e Heidi Bruhl.
- MELO (Bonsucesso) — "Ouro, Demônio e Carne". (Proibido até 18 anos) com Jorge Mistral e "O Cupim".
- ROSARIO — 30-1880 — "A Gata Borralheira". (Cinderela). (Censura livre).
- SANTA CECILIA — 30-4325 — "Kim". (Censura livre) com Errol Flynn, Paul Lukas e Laurette Luez.
- SANTA HELENA — 30-2665 — "Kim". (Censura livre) com Errol Flynn, Paul Lukas e Laurette Luez.
- RIO PALACE — "Cama Para Três". (Proibido até 14 anos) com Totó, Peppino de Felippo e Nadia Grey.
- S. PEDRO — 30-4131 — "King Kong". (Proibido até 10 anos).
- MAUÁ — 30-3056 — "A Queda de Roma". (Proibido até 14 anos) com Carl Mohner e Loredana Nusciak.
- RAMOS — 30-1094 — "O Processo". (Proibido até 18 anos) com Anthony Perkins, Jeanne Moreau e Romy Schneider.
- PARAISO — 30-1060 — "Kim". (Censura livre) com Errol Flynn, Paul Lukas e Laurette Luez.

NITERÓI

- ODEON — "O Tesouro dos Bandoleiros". (Proibido até 10 anos) com Randolph Scott.
- ALAMEDA — "Eu Amo, tu Amas". (Proibido até 14 anos).
- S. JORGE — "A Gata Borralheira". (Cinderela). (Censura livre).

SAO JOAO DE MERITI

- GLORIA — "Mortos Que Caminham". (Proibido até 14 anos) e "Vendedor de Ilusões".
- S. JOÃO — "Sem Deus e Sem Lei". (Proibido até 14 anos).

CAXIAS

- PAZ — "O Meu Passado me Condena". (Proibido até 18 anos).
- CAXIAS — "Os Selvagens". (Proibido até 18 anos).

PETROPOLIS

- CAPITOLIO — 26-26 — "Legenda Heróica". (Proibido até 18 anos) com Ernest Borgnine.
- D. PEDRO — 36-40 — "Tentação Diabólica". (Censura livre).

TEATROS

- TEATRO DE BOLSO (Praça General Osório, tel.: 27-3122) — "Somos todos tarados" ("Le Don d'Adèle"), comédia de Barilett e Grody, em tradução de Aurimar Rocha, por Derci Gonçalves e sua Companhia de Teatro Cômico, com Alfredo Murphy Virgínia do Noronha, Marina Mônaco e Rady Prado
- TEATRO CARLOS GOMES (Praça Tiradentes, esquina de Rua Pedro I, tel.: 22-7581) — "Boeing-Boeing", comédia em três atos de Marc Camoletti, apresentada pelo empresário Oscar Ornstein, em tradução de Elsie Lessa, sob a direção de Adolfo Celi, com cenário de Napoleão Moniz Freire e tendo com intérpretes Eva Wilma, John Herbert, Leina Krespi, Francisco Cuoco, Maria Pompeu e Carminha Brandão.
- TEATRO COPACABANA (Av. Copacabana n.º 291, tel.: 57-1818, R. Teatro) — "Mary, Mary", de Jean Keer, traduzida por Millor Fernandes. Decoração de João Henrique e Sílvio Dodsworth, cenários de Túlio Costa e figurinos exclusivos de José Ronaldo e tendo como intérpretes Fernando Montenegro, Leonardo Villar, Osvaldo Loureiro, Calors Kroeber e Sônia Clara, sob a direção de Adolfo Celi.
- TEATRO DULCINA (Rua Alcino Guanabara, 17, tel.: 22-5817) — "Um bonde chamado desejo" peça de Tennessee Williams, com direção de Flávio Rangel, cenário de Napoleão Moniz Freire e Maria Fernanda, Carlos Alberto, Isolda Cresta, Jorge Cherques, Dinorá Brilhanti, Rofran Fernandes, Érico de Freitas, Angelo Augusto e outros.
- TEATRO GINASTICO (Av. Graça Aranha, 187 — Tel.: 42-4521) — "Os direitos da mulher", comédia de Alfonso Paso, tradução de Daniel Rocha, apresentada por Vasco Morgado, sob a direção de Antônio de Cabo, com cenário de Pedro Leitão. Elenco: Jardel Filho, Márcia de Windsor, Sérgio Viotti, Margarida Rei, Teresa Raquel (participação especial), Iolanda Cardoso, Maria Regina, Nestor Montemar e Raul da Mata.
- TEATRO JARDEL (Av. Atlântica, 3.680, tel.: 27-8712) — "Dona Bruxolina", comédia de Paulo Orlando e Américo Garrido, com Alda Garrido, Cacilda Gonçalves, Teresinha Araújo, Manon Kroft, Luís Piccini, João Boavista, Joel Vidal etc
- TEATRO JOVEM (Praia de Botafogo, 522, tel.: 46-3166) — "Todo Mundo Ri", espetáculo constituído das peças em 1 ato "O Vaso Suspirado", de Francisco Pereira da Silva e "A Ocasião Desfaz o Ladrão" de Flávio Migliaccio. Direção de Kleber Santos, cenários e figurinos de Anísio Medeiros. Com Dirce Migliaccio, João das Neves, Procópio Martins, Virgínia Vali e outros
- TEATRO MESBLA (Rua do Passeio, 42, tel.: 42-4880) — "Três em lua-de-mel", comédia de Ribeirinho e Henrique Santana, sob a direção de Floriano Faissal, com Daise Lucidi, André Vilon, Rodolfo Maier, Iara Vitória, Delorges Caminha, Léda Vale e Manuel Pêra.
- TEATRO NACIONAL DE COMEDIA (Av. Rio Branco, 179, tel.: 22-0367) — "As Aventuras de Ripió Lacraia", peça de Francisco de Assis, sob a direção de José Renato, com cenários e figurinos de Anísio Medeiros e Agildo Ribeiro, Teresa Raquel, Francisco Milani, Milton Gonçalves e outros.
- TEATRO DA PRAÇA (Praça Cardeal Arcoverde, tel.: 57-7003) — "Um Domingo em Nova Iorque" comédia de Norman Krasna, dirigida por Fernando Tôrres, com cenario de Napoleão Moniz Freire e interpretação de Sueli Franco, Adriano Reis, Dilze Pragana, Paulo Araújo e outros.
- TEATRO RECREIO (Rua Pedro Primeiro, 54, tel.: 22-5464) — "A Panela tá fervendo", revista de Humberto Cunha, Meira Guimarães e Carlos Melo, com supervisão de Válter Pinto.
- TEATRO DO RIO (Rua do Catete, 338, tel.: 45-9951) — "A Escada", peça de Jorge Andrade, sob a direção de Ivã de Albuquerque, com cenários de Belá Pais Leme e Isabel Teresa. Jurema Magalhães Maria Esmeralda, Maria Pompeu, Vanda Lacerda, Zeni Pamplona, Mário Lago, Paulo Carvalho, Rubens Correia, Emiliano Ribeiro, Nildo Parente, Sílvio Soldi e outros, no elenco
- TEATRO RIVAL (Rua Alvaro Alvim, 33, tel.: 22-2721) — "Tem Boas para Tudo", revista de Gomes Leal, com Sônia Mamed, Tiririca, Ana Maria Sagres, Lourdes Salarla, Ribas, Rubens Leite Patrícia Laura e outros
- TEATRO DA UNIVERSIDADE DO BRASIL (no Teatro Jovem, na Praia de Botafogo, 522) — "Esperando Godot", peça de Samuel Beckett, sob a direção de Maurice Portignan, com Antônio Bivar, Ricardo Vale, Fernando Repitsky, Abraão Fidel e Bernardo Jabolensky. Espetáculos aos domingos e segundas-feiras

• FLAGRANTES

ANTONINO MARQUES

Autoridades municipais são responsáveis pelas enchentes

Há dias comentávamos que, pela primeira vez, a Prefeitura de Niterói, através do seu órgão competente — seção de Rios e Canais —, estava desobstruindo os canais e rios existentes em Niterói, o que trazia uma tranqüilidade aos niteroienses, já tão descrentes de nossas autoridades: pode chover "canivete", que não vai haver inundação, nem enchentes. Pois, sim... A chuva que caiu, domingo, se demorasse mais uma hora inundaria, completamente, a capital do Estado do Rio.

E' lógico, que o temporal de domingo foi fortíssimo e teria, mesmo, em virtude da sua densidade, de provocar um desvio na vida normal de Niterói, mas se as nossas autoridades fôssem mais iluminadas de inteligência poderia se evitar os prejuízos materiais que se verificou, tais como destelhamento de casas, avarias em automóveis principalmente nos que trafegavam, à hora do temporal, pelas ruas do perímetro compreendido entre os bairros de Icaraí e Santa Rosa, os quais ficaram parcialmente submersos n'água estagnada, por alguns minutos, e destruição de aparelhos eletro-domésticos das casas comerciais que foram invadidas pelas águas da chuva.

A responsabilidade da enchente verificada nesta cidade, domingo, é exclusivamente dos chefes de serviços da seção de Rios e Canais da municipalidade que, de fato, dirigiram várias "blitzs" de desobstrução de rios e canais, mas deixaram os detritos e areias na borda dos rios, os quais foram removidos pelo lugar de origem com a fôrça da correnteza, provocando assim várias enchentes, principalmente nas ruas próximas aos rios Ari Parreiras e Bomba, fato êste que poderia se revestir de maior perigo, caso o temporal durasse algumas horas.

FATOS

1 — Um nôvo "crime" está sendo preparado por um grupo de vereadores de Niterói, que não tem amor por coisa nenhuma, nem respeito aos eleitores que lhes confiaram o voto. Pretendem alguns vereadores da malfadada Câmara de Niterói, prorrogar o prazo concedido aos feirantes da "Feira de Bagdá", para que abandonem o local onde estão instalados em troca de interêsses excusos, segundo os próprios feirantes.

2 — O prazo concedido aos feirantes da "Feira de Bagdá" expira hoje e, já ontem, os "interessados" se movimentavam no sentido de tolir a ação da Prefeitura, Secretaria de Saúde e Delegacia de Costumes, que prometeram acabar com o comércio ilegal da Avenida Visconde do Rio Branco, explorado por grandes comerciantes do Estado da Guanabara, que travestidos de "feirantes", lesam o fisco em Niterói, ameaçam a higiene da população e tiram a estética da cidade, com infectas barracas.

3 — Foi adiado o lançamento do livro "Meio-Dia Dos Frutos", marcado para domingo, às 18 horas, no Palácio dos Jornalistas. O motivo do adiamento da estréia do livro da poetisa Maria Teresa Peçanha foi a chuva.

4 — O jornalista Rogério Coelho Neto, que pontifica nas páginas do "Jornal do Brasil", é o mais feliz dêste final de ano: foi elevado à chefia do Serviço de Divulgação da AFI, premiado no Concurso de Reportagens, ganhando o prêmio "Araribóia" e, hoje, às 11 horas, estará contraindo núpcias com a professôra Maria Paula, na Igreja de São Sebastião, do Barreto.

• CLUBES & FATOS

LUIS VIVAS

O NITEROIENSE será palco, no próximo sábado, da "Noite dos Melhores", quando a equipe do DIARIO CARIOCA do Estado do Rio, vai premiar os diretores e senhoritas dos clubes de Niterói e São Gonçalo, que mais se destacaram, pela sua atuação durante o ano que finda. Na oportunidade, haverá um baile com início às 23 horas, em homenagem aos premiados, os quais serão escolhidos após auscultarmos os demais cronistas da terra.

—●●—

A PROPÓSITO, o Clube de Ênio Pereira da Costa estará revenciando o "Ano Nôvo", com um animado "pula-pula", ao som da orquestra "Cry-Babies". Será, sem dúvida, a pedida da noite de hoje mais.

—●●—

OUTRA boa reunião, para a passagem de ano, estará acontecendo no simpático "Gragoatá". Desta feita o presidente Oscar Giminez decretou a exigência do trajo esporte para os associados e convidados que lá comparecerem.

—●●—

AO ENSEJO da chegada do Ano Nôvo, desejamos aos nossos amigos leitores os mais ardentes votos de prosperidade e que as bênçãos do céu caiam sôbre seus lares. Amanhã, é o dia da igualdade, quando todos se reencontram com mais esperanças.

—●●—

CLUBES & "REVEILLONS"

APRESENTAMOS a vocês o roteiro para o "reveillon" de 63, em nossos clubes. Ei-lo:

Clube de Regatas Icaraí — Sensacional "reveillon", com trajo fantasia ou esporte, animado por Cardoso e Seu Conjunto, às 24 horas.

Embaixadores — Baile do "reveillon", às 23 horas, com trajo esporte ou fantasia.

Mauá — Com início às 23 horas, em trajo esporte. O baile será exclusivamente para os sócios, não havendo venda de convites nem convites de cortezia.

Vila Lage — Às 23 horas, também em trajo esporte. O término do baile está previsto para as 3 horas.

Grêmio Social Rocha — Em trajo esporte, sensacional "reveillon" às 23 horas, animado por bom conjunto musical.

Tênis Clube de Macaé — As 23 horas, em trajo esporte. E a pedida na cidade praiana.

Caledônia — Baile-extra até meia-noite. Logo após, "Carnaval", animado pelo conjunto "Caiçaras". Trajo esporte.

Humaitá — "Reveillon", a partir das 23 horas, sendo o trajo esporte.

—●●—

FLASHES

O JOVEM Marcos de Castro estréia, hoje, sua "nova-idade". Pelo grato acontecimento, o aniversariante comemorará a data no "reveillon" do Mauá, logo mais!

—●●—

MUITO felicitado o sr. Ismar Amaral sexta-feira última, por motivo de seu "níver". Aos convidados foi oferecido saboroso "churrasco", comparecendo ao mesmo: senhoritas Denise Amaral, Altair Paula e Vera Amaral, além de Maria Aparecida da Silva, senhoras Maria Hilda Amaral Ferreira e Cenira Amaral; senhores Carlos Alberto Plamier, Antônio Francisco de Sousa, Cenimar Amaral e Armando Corrêa.

—●●—

O CASAL Selma-Haroldo Vidal ofereceu, domingo último, um almôço, ao qual acorreram: senhoras Clélia Silva, Maria José Lima, Iracema Aguiar, além do sr. e sra. Armando Corrêa e do jovem Luís Otávio Lima. Nossos agradecimentos pelos bons momentos em que lá estivemos.

—●●—

GOZANDO férias em São Lourenço o casal dr. Henrique Ferreira Neto em companhia do jovem José Vitor Cardoso Vidal.

Aspecto do almôço oferecido pelo DER à imprensa, quando o governador Badger Silveira discursava.

Badger aos jornalistas: fizemos mais do que esperávamos em 1963

NITERÓI — Almoçando com jornalistas no canteiro de obras da Avenida Roberto Silveira (Contôrno), o governador Badger Silveira manifestou seu agradecimento à classe, acrescentando que "me elogiaram e criticaram dentro de um objetivo único de melhorar as condições de vida do povo fluminense.

Situou a ajuda do govêrno federal como de vital importância para a realização de inúmeras obras, declarando "sem ela estaria de braços cruzados a contemplar um Estado em caos".

PASSADO E FUTURO

Prosseguindo, o sr. Badger Silveira enumerou diversas obras em pleno andamento por todo o Estado do Rio, destacando-se como de maior importância a Usina Termelétrica de Campos, Hidrelétrica de Rosal, Estação de Tratamento de Laranjal, Avenida do Contôrno e Rodovia Tronco Norte.

Para o ano próximo, o govêrno pretende dar início à construção de uma adutora e estação de tratamento no Rio Guandu, na localidade de Engenheiro Pedreira.

"Não é uma obra do século, mas é igual à da Guanabara e solucionará definitivamente o problema da água na Baixada Fluminense".

"Sôbre o setor rodoviário, foram entregues 200 quilômetros de estradas pavimentadas, 180 foram abertas e temos construído 1 quilômetro de pontes por todo o Estado do Rio".

Tecendo considerações sôbre o que será iniciado em 64, situou a construção de um emissário que atravessará os municípios de Niterói e São Gonçalo, a fim de impedir o lançamento de esgotos na Baía de Guanabara, lançando-os em alto mar. Sòmente os estudos, já autorizados, custarão ao govêrno 40 milhões de cruzeiros.

A realização de algumas obras no município de Cabo Frio irá incrementar o turismo naquela região, que nos primeiros meses do ano estará recebendo cêrca de 2 mil do Clube Mediterrâneo. Outras realizações foram enumeradas pelo sr. Badger Silveira, inclusive uma "bomba" sôbre a construção do Túnel Rio-Niterói.

O governador Badger Silveira elogiou os podêres Legislativo e Judiciário, cabendo ao primeiro aprovação de importantes leis, sem que nenhum deputado tenha exigido favor pessoal; ao segundo, pela manutenção de medidas tomadas pelo Executivo visando ao resguardo do crédito público, assinalando: "Recuperamos, unidos, o respeito do povo fluminense, tão malbaratado pelos dois governos que nos antecederam".

OUTROS PODÊRES

Falaram, na oportunidade, o diretor do DER, engenheiro Dilson Feliciano Pinto; o secretário de Comunicações e Transportes, Palmir Silva; Lionil Melo, redator do "Diário Fluminense", em nome dos jornalistas presentes. Após o almôço, o sr. Badger Silveira convidou-os para uma visita de inspeção, sendo por todos atendido.

Temporal provocou curtos-circuitos nos edifícios: CBEE

NITERÓI — Vários "curtos-circuitos" foram provocados, na maioria dos edifícios de Niterói, pelo temporal verificado domingo último, acarretando um verdadeiro "black-out", das 23 às 24 horas, além de ficarem danificados dezenas de transformadores.

Segundo informações do Departamento de Engenharia da Companhia Brasileira de Energia Elétrica o perigo a que ficou exposta a população de Niterói durante tôda a noite de domingo, já foi atenuado, graças ao trabalho de várias turmas de eletricistas que desligaram os transformadores avariados e revisaram as rêdes elétricas prejudicadas pela ação do temporal.

INCÊNDIO

Apesar do defeito geral no circuito elétrico da capital fluminense, não houve danos materiais, nem vítimas, sendo apenas verificado um incêndio, de pequena monta, numa loja comercial localizada na Rua Coronel Moreira César, n.º 403. O incêndio foi fàcilmente debelado pela ação do Corpo de Bombeiros.

Também, no Quartel do Corpo de Bombeiros, na Rua Marquês do Paraná, um princípio de incêndio, provocado por um estouro do transformador de alta voltagem, ali localizado, não passou de um pequeno susto.

OUTROS

O temporal de domingo, além de provocar uma enchente de grandes proporções nas principais ruas de Niterói, trouxe algumas conseqüências prejudiciais, sem contudo se revestir de gravidade, tais como:

1 — Caíram dezenas de árvores sôbre automóveis, provocando danos materiais;

2 — Dois caminhões colidiram, no Fonseca, o que levou o IGTP a desviar o tráfego, durante a manhã de ontem;

3 — O edifício Sul-América, onde funciona a Companhia Brasileira de Energia Elétrica, ficou às escuras na manhã de ontem, porque teve suas instalações elétricas totalmente molhadas;

4 — Em Santa Rosa, na travessa Euzir Brandão, um muro caiu sôbre uma residência sem habitação.

REGULAMENTADO O IMPÔSTO DE VENDAS E CONSIGNAÇÕES: RJ

NITERÓI — A Lei estadual 5.264, na parte relativa às majorações havidas no impôsto de vendas e consignações, acaba de ser regulamentada pelo Departamento da Renda, através da portaria-circular 177/63, que fixou as normas esclarecedoras da aplicação das novas alíquotas.

Esclarece desde logo a regulamentação que, a contar de 1º de janeiro de 1964, o impôsto sôbre vendas e cosignações incidirá com a alíquota de 5,% sôbre as operações realizadas a partir da referida data. O contribuinte deverá esclarecer às autoridades fiscais se as estampilhas que pretende adquirir no correr do mês de janeiro são destinadas ao recolhimento do impôsto de dezembro, pois nesse caso a alíquota será a anterior.

NORMAS GERAIS

Entre as normas instituídas pela portaria do Departamento da Renda, destaca-se a que se refere ao recolhimento do impôsto de vendas a prazo, merecendo, igualmente, atenção, as relativas ao teto mínimo por quinzena, que é agora de 2 mil cruzeiros; a questão dos adicionais; o critério de aplicação das multas; as exigências para manutenção do depósito etc.

Estabelece, ainda, a regulamentação que o contribuinte que mantiver seções ou postos de vendas, filiais ou depósitos, será orientado no sentido de que, sôbre tôda transferência e venda ou consignação efetuada a partir de 1º de janeiro, incidirá o impôsto, controlada sua arrecadação pelo livro "registro de mercadorias transferidas" e por outras normas fiscais vigentes.

Antônio Pedro: servidores fazem passeata e vão a JG

NITERÓI — Os servidores do Hospital Antônio Pedro, que continuam de braços cruzados, realizaram, ontem, passeata pelas principais ruas do Centro da capital fluminense, rumando depois para a sede do Sindicato dos Operários Navais, onde reuniram-se ultimando os preparativos para o encontro, à noite, com o presidente João Goulart.

No momento em que encerrávamos os nossos trabalhos os grevistas estavam compondo a Comissão de servidores que iria à entrevista programada.

Dessa comissão deveriam seguir elementos de prôa dos marítimos, principais articuladores do encontro com o primeiro magistrado.

O senador Vasconcelos Tôrres, que desde os principais instantes da luta dos servidores do Hospital Antônio Pedro, pela federalização, vem apoiando o movimento, inclusive, advogado a sua causa no Congresso Nacional, deverá seguir com a comitiva que levará ao presidente João Goulart as suas reivindicações.

O repórter Jourdan Amora, quando agradecia o prêmio recebido pela reportagem do DIÁRIO CARIOCA, durante o almôço oferecido pelo prefeito Sílvio Picanço.

DIARIO CARIOCA ganha prêmio de reportagens no concurso da P. M. N.

NITERÓI — O DIÁRIO CARIOCA foi um dos vencedores do concurso de reportagens instituído pela Prefeitura Municipal de Niterói, com a reportagem de Jourdan Amora, intitulada "Niterói começa sonho de 10 anos: quer contrôle do progresso para chegar adulta e humana ao quarto centenário" publicada no dia 23 de novembro.

Os prêmios ("Araribóia") foram entregues, sábado, durante um almôço oferecido pelo prefeito Sílvio Picanço à imprensa, no restaurante do Iate Clube Icaraí, ocasião em que, por sugestão do advogado Gastão Menescal, procurador geral da Municipalida, ficou oficializado o "Prêmio Araribóia", que será entregue todos os anos, durante o aniversário de fundação de Niterói.

OUTROS

Durante o almôço, no ICI, também foram entregues os prêmios aos demais vencedores, que são: Rogério Coelho Neto "Jornal do Brasil" e Ivan Leal "O Fluminense" e "A Notícia".

Rogério Coelho Neto colocou-se com a reportagem "Cheia de Tradições e ainda abismada com o progresso, Niterói completa 390 anos", redigida com a colaboração, também, do jornalista Jourdan Amora. O outro premiado foi Ivan Leal, que concorreu ao prêmio "Araribóia", com duas reportagens — "Niterói cidade sorriso, será a quarta cidade quadrecentenária" e "Anciosa por dias melhores, Niterói vai comemorar o seu 390º aniversário" — respectivamente publicadas no "O Fluminense" e "A Notícia".

PREFEITO

Falando aos presentes, durante o encerramento do Concurso de Reportagens, o prefeito Sílvio Picanço ressaltou o interêsse dos jornalistas locais pelo tema (Niterói, sua existência e seus problemas) do certame e afirmou que as críticas contidas nos diversos trabalhos jornalísticos serão aproveitadas em sua administração, no sentido de dar solução aos problemas que se multiplicam em Niterói.

Na oportunidade, foi lembrado, pelos oradores, o espírito democrático do chefe do Executivo municipal em instituir um certame de tal monta, no qual eram permitidas críticas ao seu govêrno.

PACHE DE FARIA REELEITO: ASSOCIAÇÃO

NITERÓI — No pleito realizado, ontem, para a presidência da Associação dos Desembargadores, foi sufragado o nome do desembargador Pache de Faria.

Fontes ligadas à diretoria da Associação informaram que deverá entrar em pauta, para exame, o nôvo aumento concedido pelo govêrno fluminense, decidindo a nova diretoria da aceitação ou não da concessão governamental.

DC EM MIRACEMA

E. QUINTANILHA

O MÉDICO Saulo Pinto Moreira, hoje radicalizado no Estado do Paraná, lançou em Miracema um folheto, onde diz, entre outras coisas, "que tendo em vista a larga publicidade dada pela imprensa ao despacho exarado pelo governador do Estado da Guanabara, com referência à minha honorabilidade, deixo claro que, desde 1952 venho pedindo licenças SEM VENCIMENTOS E SEM VANTAGENS DO CARGO que ocupava, como médico do Hospital Getúlio Vargas na Guanabara, por isso, julgo, frente à esta exposição, não mais haver motivos para interpretações tendenciosas a respeito dêste fato..." Mas acontece que, os miracemenses estão julgando, agora, o interêsse dêste médico em ser candidato a prefeito de Miracema, porque se assim não fôsse, dr. Saulo não levaria à público problemas de ordem exclusivamente pessoal.

●

REALIZOU-SE, na semana passada, em Miracema, mais uma eleição no Aero Clube, sendo reeleito o dr. Juci Rui Granato por uma larga margem de votos. O fato interessante da pugna eleitoral, foi a gentileza do presidente eleito para com o seu competidor, o jovem Cleir Brandão, convidando-o a tomar parte na nova diretoria. Nossas felicitações ao dr. Juci Granato pelo seu gesto educado e democrático.

●

O DEPUTADO Sebastião Bruno informou-nos que o distrito de Areias possuirá um pôsto telefônico, graças ao governador do Estado que atendendo sua solicitação, autorizou ao secretário de Comunicações e Transportes a colocação dêste pôsto.

●

PODEMOS informar com segurança, que o vereador Salim Bou-Issa será lançado pelo PSD local, como o seu candidato a vice-prefeito, e apoiado por diversos partidos, inclusive uma grande parcela da esquerda miracemense.

●

UM GRUPO de fazendeiros miracemenses, chefiado pelo que há de mais reacionário, sr. Inácio Ramos, está formando o "Grupo da Morte", que terá como finalidade a expulsão de todos os reformistas dêste município... Alguns estudantes, em conversa com êste colunista, mostraram-se inclinados a replicar tal medida.

CHUVAS ADIARAM O INICIO DOS CORTES DE LUZ E FÔRÇA

NITERÓI — Os cortes de energia elétrica serão suspensos durante o dia de hoje e de amanhã, conforme determinação do subcoordenador do racionamento, engenheiro Luís Zadman, à Emprêsa Fluminense de Energia, na área servida pela Emprêsa e que compreende os municípios de Itaperuna, Campos, Porciúncula, Macaé, São João da Barra e Conceição de Macabu.

A suspensão dos cortes deve-se às chuvas que caíram últimamente no território fluminense, possibilitando, o adiamento para quinta-feira do reinício do regime de cortes de circuitos por 20 minutos na zona de concessão da Companhia Brasileira de Energia Elétrica, inclusive Niterói, São Gonçalo e Petrópolis, e foi resolvida na conferência mantida pelas autoridades responsáveis pelo assunto do Estado do Rio.

ELEVADO O NIVEL

O subcoordenador Luís Zaldman em declarações à reportagem do DC informou que as chuvas dos últimos dias elevaram o nível da represa de Areal (CBEE) para 504,06 m, restando, apenas, 1,9 m para atingir a sua cota normal. Informou ainda, que o racionamento deverá prosseguir, na zona de concessão daquela emprêsa, a fim de propiciar a conservação das suas usinas térmicas, visando colocá-las em condições de enfrentar a próxima estiagem.

Ao encerrar as suas declarações o engenheiro Luís Zaldman informou que a Barragem de Macabu, cujo nível apresenta uma redução de 2 metros, elevou-se, com as chuvas, em 80 cm.

Por outro lado foi anunciada a continuação das chuvas nas zonas em que estão localizadas as duas represas.

Na foto, o padre Manoel Carrilho quando procedia à bênção da nova agência do Banco Comercial e Industrial do Rio de Janeiro, vendo-se ainda o sr. Antônio Augusto da Paz, comendador José Augusto de Carvalho, responsáveis por êste Banco e sr. Moacir M. Leite, da Associação Comercial de Niterói.

Flagrante colhido na ocasião em que os diretores do Banco Comercial e Industrial do Estado do Rio, eram saudados pelo sr. Moacir Moreira Leite, representante das classes produtoras do Estado do Rio.

Banco Comercial e Industrial do E. Rio inaugura nova Agência no Estado da Guanabara

Com a presença de várias autoridades e representantes das classes produtoras, foi inaugurado, ontem, a agência do Banco Comercial e Industrial do Rio de Janeiro, no Estado da Guanabara, na Rua do Acre n.º 66.

A nova unidade do BCIRJ está montada em dependências funcionais, decoradas pelo renomado arquiteto Clóvis Latini, e apresenta características de modo a deixar os clientes à vontade. A instalação estêve a cargo do sr. Abílio José Martins, responsável pela montagem de tôdas as agências daquela Casa de Crédito.

À inauguração, além dos diretores do Banco Comercial e Industrial, senhor Antônio Augusto da Paz e Comendador José Augusto de Carvalho, responsáveis por grande parte do progresso de Niterói no campo comercial e de crédito, estiveram presentes, ainda, os srs. José Olímpio da Paz, Manoel Fernandes, Moacir Moreira Leite, Alberto Ferreira, Arídio Sérgio Martins.

Após a bênção do bem montado estabelecimento de Crédito, pelo padre Manoel Carrilho, fizeram uso da palavra vários oradores, dentre os quais o jornalista Herthal Rocha e o sr. Moacir Moreira Leite (em nome da Associação Comercial de Niterói), ambos ressaltando o trabalho profícuo dos srs. Antônio Augusto da Paz e José Augusto de Carvalho, que têm levado o nome do Estado do Rio à todos os recantos do Brasil, pelo seu trabalho em favor do Estado, agora, no campo bancário e, antes, no setor comercial.

Viação Real Mineira Ônibus Ltda.

Av. Venezuela, 27 - sala 224 — Tel. 23-9113 - R 6

LINHA

RIO DE JANEIRO-FEIRA DE SANTANA

Partidas diàriamente às 7,45 horas do Rio de Janeiro

Rio de Janeiro-Feira de Santana ..	Cr$	3 715,00
Rio de Janeiro-Jequié	Cr$	3 160,00
Rio de Janeiro-Poções	Cr$	2 945,00
Rio de Janeiro-Vitória da Conquista	Cr$	2 810,00
Rio de Janeiro-Medina	Cr$	2 405,00

LINHA

RIO DE JANEIRO-ILHEUS

Partidas diàriamente às 8,30 horas do Rio de Janeiro

Rio de Janeiro-Ilhéus	Cr$	3 480,00
Rio de Janeiro-Itabuna	Cr$	3 410,00
Rio de Janeiro-Itapetinga	Cr$	3 060,00

Nossas viagens são diretas, mantemos 2 motoristas em serviço para a segurança e tranqüilidade de nossos passageiros.

Botafogo entra no 'páreo' de Amaro: dá Aírton ou Elton

Apavorados com os resultados negativos que poderão advir das "peladas" que estão sendo disputadas pelos jogadores, sob os pretextos mais desencontrados, inclusive colocando frente à frente os craques moradores na Central com os da Leopoldina, dirigentes do Botafogo estão de acôrdo que será melhor pagar o final das férias em dinheiro, e fazer os craques antecipar o reinício dos treinamentos a correr o risco de uma contusão séria.

A volta de Amaro ao futebol carioca foi assunto dos mais ventilados no Botafogo, que já estêve tentado a contratar o craque a algum tempo. Como o craque está incompatibilizado com o Corintians, poderá surgir uma fórmula para conquistar o médio apoiador, trocando-o por outro da mesma posição, que poderá ser Aírton ou Élton. O assunto ainda está em discussão e poderá ganhar formas concretas ainda esta semana.

FÉRIAS SÃO PARA DESCANSO

A notícia da presença de Gérson e outros craques botafoguenses em peladas, algumas com fins lucrativos, outras por simples brincadeira, na base do perdedor pagar a feijoada, ou a despesa no bar, desgostou profundamente os dirigentes e associados de prestígio no clube, que sentem o pesado ônus financeiro que representa o Departamento de Futebol paralisado ao fim do campeonato.

Reclamam os dirigentes que as férias foram concedidas pelo CND visando a recuperação física dos jogadores após árdua temporada, e que êsse descanso não virá de forma alguma em "peladas", onde o jogador despende muito mais energia que jogando ou treinando, pois não mede o esfôrço que faz, e joga sem obedecer a sistemas táticos que sempre dividem igualmente o esfôrço dos jogadores.

O jôgo entre os sindicatos do Rio e de São Paulo, ou de outro centro qualquer, ainda é aceito e, assim mesmo, com reservas, mas "peladas", sem responsabilidade ou objetivos práticos para o futuro dos craques, é um risco muito grande que o Botafogo não pretende correr.

SABARÁ QUER VOLTAR AO ANTIGO NINHO

SÃO PAULO — O ponteiro direito Sabará, do Vasco da Gama, que se encontra na cidade de Campinas, passando as férias de fim de ano, poderá retornar ao quadro da Ponte Preta, que o revelou ao futebol brasileiro, tendo em vista a disponibilidade em que atualmente se encontra. (DC-SP)

Cobiçado

Amaro que está na mira de vários clubes, sendo que, agora, o Botafogo entrou no páreo e oferece em troca Aírton ou Élton ao Corintians.

América "leva bôlo" Zé entra na jogada

Parece que não adiantou muito o América ter lutado para que Zizinho obtivesse licença para dirigir o quadro numa excursão pela América do Sul, uma vez, que o sr. Pedro Fornasari, jornalista chileno encarregado desta excursão, até agora não deu sinal de si, estando o Departamento Técnico do América sem saber de nada, alegando que ainda não recebeu ordens para oficiar ao CND, o que seria indispensável para qualquer delegação deixar o país.

Enquanto isto, o sr. José da Gama está garantindo que o quadro rubro de Campos Sales, vai excursionar na Europa, no princípio de março, estando com várias partidas acertadas na Rússia, na Suécia, Alemanha, Dinamarca, Portugal e Espanha e que, inclusive, ainda não deu o roteiro completo, porque faltam alguns contatos com empresários europeus, para acertar tudo definitivamente.

Luta em vão...

Tôda a luta do presidente Volnei Braune para conseguir a licença de Zizinho (foto), foi em vão, pois o empresário até agora não disse mais nada ao América.

EXISTE LISTA SIM

Podemos informar com absoluta segurança, que há dois dias, na parte da noite, foi feita a lista de dispensados do América, lista esta que só será dada a divulgação nos primeiros dias de 64.

Podemos informar, que alguns jogadores de nome como o goleiro Itamar, o zagueiro Wilson Santos, estão na lista. Também dois jogadores que se destacaram um pouco nos aspirantes, Jerry e Pedrinho, serão cedidos ao Madureira. Quase todo o quadro de aspirantes será dispensado, subindo alguns juvenis.

FLU TEM GOLEIRO SQUARIZE

SÃO PAULO — Depois de fazer um período de experiência em Álvaro Chaves, sede do Fluminense no Rio de Janeiro o goleiro juvenil Squarize, de Campinas, retornou ao futebol guanabarino, em 64, a fim de se integrar ao elenco tricolor carioca.

O goleiro Squarize tem contrato de "gaveta" — por um ano, mediante Cr$ 150 mil de luvas e ordenado mensal de Cr$ 50 mil, além de hospedagem. (DC-SP)

Empresário telefona: "enrola" ida do Flu

Diante da ameaça do Fluminense que deu, inclusive, o prazo fatal para a entrega dos contratos para a excursão, o empresário Miguel Zaiman alertado pelo seu preposto no Rio, Nélson de Almeida, acabou por dar um telefonema internacional para o sr. Carlos Nascimento, confirmando que o clube das Laranjeiras já tem partidas acertadas por vários países das Américas do Sul e Central, salientando que estará no Rio dia 3 com tôda a documentação.

Face a situação climatérica a conversação telefônica foi várias vêzes interrompida e não foi muito clara, todavia, foi possível saber que o Fluminense embarcaria dia 16 vindouro para estrear no dia 19, possìvelmente no Equador, com jogos ainda na Bolívia, Peru, Colômbia, Argentina e Uruguai. Aliás sôbre o Uruguai, Zezé Moreira teve oportunidade de afirmar que em Montevidéu se desconhece a ida do clube tricolor.

NÃO ACREDITA

Embora Miguel Zaiman tenha declarado que chegará ao Rio dia 3, com roteiros e contratos assinados, o Fluminense não acredita que o empresário tenha conseguido um número de jogos para excursionar, e está tentando ganhar mais tempo. Como no entanto, os jogadores só se apresentam dia 10, a direção das Laranjeiras poderá esperar bastante.

O chefe do Departamento Técnico do Fluminense, senhor José de Almeida, informou ontem pela manhã à nossa reportagem, que o treinador Aimoré Moreira virá passar com o irmão, Zezé Moreira, êste fim de ano, e que, na oportunidade, estudará a troca imediata de Wilson por Morais, assunto já quase resolvido, além das compras de Manuel e Jair Marinho.

O Fluminense está bastante interessado na compra de Ivair, da Portuguêsa de Desportos, elemento que se destacou bastante no campeonato paulista, e por isso mesmo, no caso de ser concretizada a venda de Wilson, Manuel e Jair Marinho, Ivair poderá vir trazendo parte da transação, embora a Portuguêsa esteja pedindo um preço considerado muito alto para transacioná-lo: cêrca de 60 milhões de cruzeiros.

Fadel diz que venda de 'passe' não é receita de futebol

"O Flamengo deu mesmo bastante prejuízo no que concerne à parte financeira do campeonato pròpriamente dito, prejuízo êste, que foi minorado com as cotas que recebemos por excursões, partidas amistosas, e o deficit, que tornou-se superavit, foi graças à venda do atacante Gérson por Cr$ 150 milhões, que tanto afligiu a torcida, mas que afinal de contas, mostramos que o jogador não nos fêz falta e pelo contrário, com suas "ondinhas" prejudicava-nos bastante", esclareceu Fadel Fadel à nossa reportagem.

"Ano Nôvo, vida nova, diz o provérbio popular. Pouco a pouco o Flamengo vai se tornando, também, na parte administrativa, na evolução do futebol um clube respeitado, e acredito que com a reestruturação do Departamento de Futebol, iremos conseguir coisas que ninguém, em tão pouco tempo conseguiria. Estamos caminhando para a formação de uma equipe de primeira linha, comprando grandes craques. No entanto, dentro de um ou dois anos, não precisaremos investir fortunas em jogadores, pois a escola de futebol que iniciamos, com a formação de craques vai permitir que tenhamos grandes revelações na equipe, e quem viver verá", continuiu Fadel Fadel.

"ESTRÊLAS" MUITAS

"Vamos agora ganhar dinheiro, numa excursão que está arranjada pela América do Sul, e que infelizmente os contratos foram fechados no início do ano. Digo infelizmente, porque se fôsse agora, claro que com o título de campeão, iríamos pedir muito mais. No entanto, futebol tem destas coisas.

Após esta excursão, virá a realização do "Rio-São Paulo" e depois uma excursão que faremos na África e Europa. Lá sim, é que a coisa vai ser boa no que diz respeito à parte financeira. Na África então, onde os times e o futebol brasileiro desfrutam bastante prestígio principalmente o Flamengo, conseguiremos algumas cotas esplêndidas.

E precisamos bastante de dinheiro. Para comprar craques. Para investir no futebol. Dentro de um ano, esperamos ter a maior equipe de futebol do Brasil, e sendo do Brasil, vale dizer, do mundo. Tudo corre bem no rubro-negro. Não existem mais divergências. O Flamengo continua em festas", concluiu Fadel Fadel.

'Estão confusos...'

O presidente rubro-negro Fadel Fadel que afirmou à reportagem que estão confundindo receita de futebol com venda de "passes". O futebol dá prejuízo, reforçou o dirigente da Gávea.

'Pé de meia'

O zagueiro Jair Marinho frisou que sua grande vontade é jogar no Santos, pois lá poderá fazer seu "pé-de-meia" para o resto da vida.

Futebol fará Vasco nadar em milhões ($)

"Saibam os que dizem que não tenho ainda programa de trabalho que, desde que aceitei em ser candidato único à presidência do Vasco, já estou trabalhando para não entrar no cargo de olhos fechados, pois sei bem o que me espera, principalmente no setor das finanças, onde um plano de recuperação total, já aprovado, será aplicado tão logo me deem posse na presidência" — disse Manuel Joaquim Lopes, minutos antes da reunião de ontem no Conselho Deliberativo do Vasco.

"O que farei — prosseguiu — vai parecer aos tolos uma inversão da ordem natural dos fatos, mas o certo é que pretendo recuperar as finanças do Vasco, dando todo apoio ao futebol, pois de sua boa atuação virão as arrecadações compensadoras, o prestígio no exterior e a volta dos sócios que abandonaram o clube por não resistir mais às derrotas contínuas e humilhantes".

INTERFERÊNCIA INDEVIDA

Lopes discorda frontalmente dos que o acusam de não tomar já as medidas importantes que julga necessário. Lopes disse que, ao contrário, estaria se imiscuindo na seara alheia, pois a atual diretoria ainda tem dois meses e meio a cumprir, e qualquer decisão sua, no momento, seria uma interferência indevida.

"Os necessários entendimentos com os atuais dirigentes virão a seu tempo, pois somos adversários e não inimigos, e estamos sempre juntos nas reuniões de Conselho ou de Beneméritos, e meu escritório tem sempre suas portas

(Conclui na 11.ª página)

'Rei Pelé' queria correr: S. Silvestre

SANTOS — Longe do bulício da grande Metrópole e da agitação do futebol, que lhe deu fama mundial e a coroa de "Rei", recuperando-se fìsicamente de uma campanha dura e difícil na qual, mesmo participando apenas da metade dos jogos do seu clube, ainda assim, conseguiu manter o título de artilheiro, Pelé externou a sua opinião sôbre a Corrida de São Silvestre, com as seguintes palavras: — "Se tivesse condições para tanto, gostaria imensamente de participar da São Silvestre, defendendo o Brasil! Porque, para mim quem

(Conclui na 11.ª página)

JAIR MARINHO:

No Flu não tenho chance; prefiro ir para o Santos

"Sou bastante inteligente para saber que não tenho a menor chance no Fluminense, uma vez que o meu bom amigo Carlos Alberto está jogando o "fino" e para deixar o lugar teria que se contundir, o que eu não desejo que aconteça de forma nenhuma. Só me resta mudar de clube e tentar ganhar um bom dinheiro em qualquer transferência que apareça, parecendo que meu destino será mesmo a Portuguêsa de Desportos, embora eu, honestamente, desejasse atuar no Santos, que, por ocasião da final do mundial interclubes, se interessou pelo meu concurso" — declarou Jair Marinho à nossa reportagem.

"Dizem que o Vasco da Gama também estaria interessado na minha contratação, e isto muito me honra. O que não posso compreender é que o Fluminense queira tanto pelo meu passe. Afinal de contas Cr$ 40 milhões não são 40 cruzeiros, e não é qualquer

(Conclui na 11a. pág.)

Zaiman acalma Bangu; assegura 12 jogos

O empresário Miguel Zaiman tranqüilizou por telefone a diretoria do Bangu, ao mandar dizer por seu sócio Nélson de Almeida que já tem assegurado 12 jogos para a excursão pelas Américas, estando disposto a estudar com carinho a pretensão dos "mulatinhos rosados" de receber cotas de 3.500 dólares por partida, apesar do quadro não ter passado de um terceiro lugar no campeonato.

O quarto zagueiro Zózimo está em situação cada vez mais difícil, pois a nova chance concedida a Roberto Pinto que voltará ao time, pintou em côres negras a nuvem de suspeita de que foi alvo, pois acabou sòzinho como "bode expiatório" da perda do campeonato carioca. Zózimo está até sem clube no Rio, resumindo-se suas esperanças ao interêsse de algum clube paulista.

PRECEDENTE PERIGOSO

O ser ou não ser da compra de Cláudio ao Bonsucesso, prende-se agora ùnicamente ao problema do precedente de contratar um jogador com passe livre. Sabendo que não terá chances depois para manter o craque se êsse chegar ao auge, temem os dirigentes voltar ao tempo em que não passava de "celeiro" e perder o goleiro ao fim do contrato.

Cláudio que é dono de seu passe, só abre mão dêle por Cr$ 15 milhões, preferindo, em caso contrário, alugá-lo por Cr$ 4 milhões, com prazo máximo de dois anos. O Bonsucesso vê com simpatia antecipar a saída do craque,

(Conclui na 11a. pág.)

CLUBE DE REGATAS GUANABARA
CONSELHO DELIBERATIVO
CONVOCAÇÃO
Na forma dos Estatutos, convoco o egrégio Conselho Deliberativo para a Sessão Solene de posse de seu Presidente e Vice-Presidente, dos membros da Comissão Fiscal e do Presidente e Vice-Presidente do Clube, a realizar-se às 21 horas do dia 10 de janeiro de 1964, na sede social.
Rio de Janeiro, GB, 27 de dezembro de 1963.
Alvaro Tolentino Borges Dias
Presidente do Conselho Deliberativo, em exercício

As orelhas ARDEM

Até hoje não se sabe como a entrevista de Dida, publicada semana passada, saiu igualzinha em todos os jornais. Parece até que o meia rubro-negro chamou os jornalistas e deu uma entrevista coletiva. Mas não foi nada disso. "Alguém" pegou as palavras de Dida e passou para o seu jornal e para os outros. No domingo, Fadel veio respondendo à entrevista de Dida. O que disse? Muito simples, Fadel, com a autoridade de presidente do clube, respondeu: "...Dida é bom jogador; o diabo é que em matéria de falar, tornou-se um Gentil Cardoso...".

•

Geraldinho Romualdo da Silvota está escrevendo um rabisco dos vinte e cinco anos da vida de Jair da Rosa Pinto Devo esclarecer desde agora ao Geraldinho da Silvota que aquela estória de camisa queimada, na Gávea é lenda. Lenda absoluta. Inventou-se que o Flamengo queimou a camisa do Jajá e até hoje ninguém desmentiu. Pergunte ao Dario, Geraldinho, que era o presidente que êle lhe conta porque surgiu a estória.

•

Semana passada, no grande jornal da TV-Excelsior, o repórter Geraldo Borges, aquêle que, segundo Valdir Amaral "sabe conversar com os jogadores", apareceu no vídeo lá de casa dizendo que o caso de Garrincha com o Botafogo só tinha um motivo. A doença de Garrincha. Então Geraldo Borges dizia que a "doença" de Garrincha era aquela. E mostrou um cartaz pintado com um cifrão: $! Pois no domingo, o doutor Vargas Neto escreveu um artigo em "Jornal dos Sports" tocando a ripa em seu Mané. Bem que já me avisaram: "Deixe os botafoguenses pra lá. Êles que são BRANCO e PRÊTO que se entendam...".

•

O ponteiro Abel, do América, revelação de 1963, já anda de "máscara" em punho. Mal terminou a temporada, Abel veio para os jornais. O que declarou? Muito claro. Perguntaram a Abel se êle ia reformar contrato com o América. Abel, tranqüilo como se estivesse chupando balas, respondeu: "Só reformo contrato com o América se êles me derem um milhão na mão e mais um automóvel". O presidente do América já respondeu: "Um milhão eu dou. O automóvel é mais difícil. Nós, no América, não queremos que um jogador, de automóvel, dê complexo nos outros...". Puxa.

•

Sabe-se que o presidente Jean Havelange já resolveu considerar sua decisão e continuar na presidência da CBD. Em trôco de sua continuação, Havelange declara que vai fazer modificação na CBD. Uma grande modificação. Fadel com Zé Araújo perguntando que modificação era essa. Zé Araújo, que tem sempre resposta a uma pergunta, falou: "...bem, seu Super, o Havelange fará qualquer modificação, menos uma: "...terminar com as viagens do doutor Murgel..." — Quá, quá, quááana...

•

A Môça de óculos telefonou para o repórter Marcos de Castro, do "Jornal do Brasil" e o convidou para almoçar. Ontem ela esnobou o Figueiró. Bem feito. Diz ela que falou ao Figueiredo o seguinte: "Meu bem, as ações da Brahma subiram..." — Como ela sabe de tudo, meu Deus...

SUPER XX

Teatros e Boîtes
Programa para sua Noite

"Pobre Menina Rica"
De CARLOS LYRA e VINICIUS DE MORAIS
14 MÚSICAS INÉDITAS
De têrça a domingo, às 21,30 horas — Vesperais, quintas (a preços reduzidos) e domingos, às 16,30 horas — Sábados, às 20,30 e 22,30 horas.
TEATRO DE BÔLSO — Reservas: 27-3122
CENSURA LIVRE

GRAN CIRCO MEXICANO
PROCEDENTE DA ESPANHA, ITÁLIA, PORTUGAL E ARGENTINA
HOMENS! FERAS! SENSAÇÃO!
ELEFANTES — GIRAFAS — CHIPANZÉS — CAMELOS — URSOS — TRAPEZISTAS MEXICANOS — ARAMISTAS — PALHAÇOS
DIARIAMENTE, ÀS 21,00 HORAS — QUINTAS-FEIRAS, ÀS 16,00 E 21,00 HORAS — SÁBADOS E DOMINGOS, ÀS 15,30, ÀS 17,30 E 21,00 HORAS
AVENIDA CHILE
PROTEÇÃO TOTAL:
COBERTURA COM ARMAÇÃO DE CABO DE AÇO
INGRESSOS DESDE CR$ 300,00
ANTES DO ESPETÁCULO, VISITA GRÁTIS DE FESTA
AMANHÃ, 3 SESSÕES, ÀS 16,30, ÀS 17,30 E 21,00 HORAS

Bar Cangaceiro
APRESENTA
HELENA DE LIMA
SEGUNDA — TERÇA E QUARTA-FEIRA
&
ELIZETE CARDOSO
QUINTA — SEXTA E SÁBADO
Rua Fernando Mendes, 25 — «Show», 11,30 horas

BOTTLES BAR
NARA LEÃO,
NOVA ATRAÇÃO!
APRESENTA TÔDAS AS NOITES
ROSINHA DE VALENÇA ao violão
E
COPA TRIO
Rua Duvivier, 37 — Tel.: 57-1065

AMANHÃ, 3 SESSÕES, ÀS 15,00, ÀS 17,00 E 21,00 HORAS
CIRCO
ÁGUIAS HUMANAS
120 ARTISTAS DE TÔDAS AS PARTES DO MUNDO
BOB, O MACACO GORILA
ARAMISTA E PATINADOR
O PIONEIRO DA CHUVA ARTIFICIAL QUE MANTÉM A COBERTURA MOLHADA DURANTE OS ESPETÁCULOS
DIARIAMENTE, ÀS 21,00 HORAS — SÁBADOS E FERIADOS, ÀS 17,00 E 21,00 HORAS — AOS DOMINGOS, ÀS 15,00, ÀS 17,00 E 21,00 HORAS
AVENIDA PRESIDENTE VARGAS
(PRAÇA ONZE)

LITTLE CLUB
ZÉ MARIA E SEU CONJUNTO
A MELHOR MÚSICA DAS NOITES CARIOCAS
BREVEMENTE, ESTREARÃO
Consuelo Leadro
E
Bossa Três
Rua Duvivier, 37-L - Tel.: 57-6984

* Fuji-Yama ganhou o «encerramento» porque perdeu condução.
* Possível corrida extra em Cidade Jardim no dia 12.
* Entendidos afirmam que Cisne poderia ter sido o ganhador.

Pelo Miolo da Raia
Oscar Vareda

Acabou vencendo Fuji-Yama o último clássico do ano. Final escamado principalmente complicado com desclassificação e tudo.

Dizem muitos observadores que o prejuízo de Deganha nos metros finais modificou de fato o resultado do páreo. Não foi só na dupla não, mas também para vencedor.

Muita gente mesmo afirmava após o páreo que caso Cisne, na embalagem que vinha, pudesse passar junto à cêrca, Fuji-Yama teria que se contentar com a dupla.

Mas em corrida é assim mesmo.. Muitos dos resultados seriam totalmente diferentes caso as peripécias normais da competição não surgissem a cada metro de percurso. Portanto, o jeito é conter as lágrimas e sair pra outra.

Deganha largou mandando braza na frente e Fuji-Yama sempre por perto. Na entrada da reta o grandalhão já surgia bufando nas ancas da tordilha. Depois foi aquela luta brava até os últimos 100 metros com Fuji-Yama sacando cabeça por fora para levar esta diferença até o espelho de chegada.

Deganha prejudicou forte Cisne que vinha com a corda tôda e a CC passando o filme não encontrou outro jeito senão apelar mesmo para a desclassificação.

Apesar de tudo Deganha cumpriu espetacular exibição na sua volta e Cisne mereceu o prêmio do segundo pôsto pela gana que trazia naquele final.

NA BASE DO PARTICULAR — História dos bastidores. Fuji-Yama foi adquirido semanas atrás por um proprietário pela importância de 1 milhão de cruzeiros. Só não foi para o Tarumã por falta de transporte. O caminhão falhou por duas vêzes e o bicho foi ficando. Resolveram então correr o "Encerramento". Henrique de Sousa deu uma ajeitada no garôto. Fuji-Yama passou a distância suave, aprontou e foi pra raia. Chegou lá e foi o que se viu. Mistérios do turfe, conterrâneos.

Nós queremos dedicar êste tópico a vários amigos que enviaram lembranças pelo Natal. Aos titulares dos Studs Líder, A. J. P., Inácio Louzada e Violon o nosso muito obrigado. Ao sr. Milton Lódi a nossa sincera retribuição pelo cartão enviado. E a outros tantos que agora nos escapam os nomes o agradecimento enorme desta coluna.

Anuncia-se em São Paulo que é bem possível uma chamada extra para a organização de um programa em Cidade Jardim no próximo dia 12 de janeiro.

E por falar na capital bandeirante. Será inaugurado ainda êste mês um "starting-gate" nôvo que possui onze boxes. Um ótimo melhoramento.

E para terminar um grande 64 para todos vocês que separam uns minutos diários para dar uma voltinha até esta coluna.

Apenas o susto

O bridão Adalton Santos (foto) caiu do dorso de Cloy, quando da largada do "Encerramento", domingo. Um susto e nenhuma outra conseqüência implicou na rodada do excelente redeador, que, após ter sido examinado na Enfermaria do Hipódromo, foi liberado para atuar na carreira final da tarde, onde conduziu sem maior sucesso o potro Mosqueteiro. Adalton fechou a estatística na terceira posição.

4a.-feira na Gávea

1º PAREO — às 15,15 horas — 1.300 metros — Cr$ 250.000,00.

kg.
1—1 Java, S. M. Cruz ... 56
2 M. Curega, O. Ricardo ... 52
2—[illegible], M. Silva ... 52
4 Pata Chôca, A. Barroso ... 54
3—5 [illegible], A. Reis ... 56
[illegible], E. Santos ... 52
4—7 [illegible], M. Oliveira ... 54
Novada, A. Ramos ... 56
Marmezo, L. Oliveira ... 52

2º PAREO — às 15,45 horas — 1.200 metros — Cr$ 250.000,00.

kg.
1—1 Nepal, G. Sancho ... 56
2 Lapo, R. Freitas F. ... 58
2—3 Semmon, A. Ricardo ... 56
4 Royal Hawaian, L. Acuña ... 56
3—5 Mount Blanche, J. G. Silva ... 56
6 Guarani, A. Silva ... 56
4—7 Azul Celeste, J. Corrêa ... 56
8 Mirach, M. Silva ... 58

3º PAREO — às 16,15 horas — 1.200 metros — Cr$ 210.000,00.

kg.
1—1 Monjopina, A. Ricardo ... 54
2 Abaaj, H. Vasconcelos ... 56
2—3 Quernada, J. G. Silva ... 56
4 Quelecia, C. A. Sousa ... 50
3—5 Babucha, I. Oliveira ... 56
6 Justita, M. Silva ... 54
4—7 Nagmar, J. M. Santos ... 56
8 Nemésia, A. M. Caminha ... 58
9 Rikinha, A. Ramos ... 56

4º PAREO — às 16,45 horas — 1.500 metros — Cr$ 210.000,00.

kg.
1—1 Julis, M. Andrade ... 56
2 El Rei, M. Silva ... 56
3 Mont Glow, S. M. Cruz ... 54
2—3 Peleguá, A. Barroso ... 52
4 Quick Look, A. Ramos ... 54
5 Patricinha, não correrá ... 52
3—6 Sunred, C. A. Sousa ... 56
" Golea, L. Carlos ... 52
7 Jolly Glow, B. Santos ... 54
4—8 Felizardo, A. Hodecker ... 56
9 Eiro, E. Fraga ... 52
" Don Marino, L. Acuña ... 54

5º PAREO — às 17,20 horas — 1.600 metros — (Prova Especial) — (Betting) — Cr$ 350.000,00.

kg.
1—1 Black Orion, I. Sousa ... 56
2 Red Orion, H. Vasconcelos ... 54
2—3 Ileson, M. Silva ... 54
4 Baclavo, J. Fagundes ... 61
3—5 Jocile, J. Pinuco ... 57
" Carra, A. Ramos ... 52
" Rumbosa, C. A. Sousa ... 54
4—6 Rabão, D. P. Silva ... 62
7 Non'Stop, A. Ricardo ... 54
8 Galileu, J. Corrêa ... 64

6º PAREO — às 17,55 horas — 1.700 metros — Cr$ 210.000,00 — (Betting)

kg.
1—1 Amalf, L. Acuña ... 58
2 Pato Rouco, S. M. Cruz ... 58
3 Cutra, J. Alves ... 54
2—4 Urdil, M. Silva ... 58
5 Coqueiro, A. Ramos ... 55
6 Larisado, I. Oliveira ... 58
3—7 Muscari, M. Nichevisck ... 56
8 Meu Chefe, O. Ricardo ... 56
9 Meu Amigo, B. Santos ... 56
10 Pater, W. Andrade ... 56
4—11 Alê Lo, S. Sousa ... 54
12 Zaino, J. Quintanilha ... 56
13 Condor, P. Lima ... 56
14 Caminito, A. Hodecker ... 56

7º PAREO — às 18,30 horas — 1.500 metros — Cr$ 250.000,00 — (Betting)

kg.
1—1 Croissant, A. Barroso ... 56
2 Amasion, A. Hodecker ... 56
3 Meridiana, A. Ramos ... 55
2—4 Gangoterr, H. Vasconcelos ... 58
5 Navarone, J. Quintanilha ... 56
6 [illegible], L. Carvalho ... 56
3—7 Lasinha, P. Morgado ... 56
8 Don Sergio, não correrá ... 58
9 Garpatinho, B. Santos ... 55
4—10 [illegible], D. Moreira ... 55
11 Balimar, L. Corrêa ... 54
" Zumac, A. Ricardo ... 50

SANTOS QUER FRAGA (FLA) E GERMANO

SANTOS — (SP) — Dirigentes do Santos receberam um pedido do treinador Lula, para que o ponteiro Fraga, que é o reserva no Flamengo, do Rio de Janeiro, seja contratado para a temporada de 64. Enquanto isso, o centromédio, agora no M[illegible] [illegible], Germano, também [illegible] [illegible] do mesmo modo [illegible] [illegible] pelo bicampeão mundial de Clubes, agora oferecendo [illegible] (DC-SP)

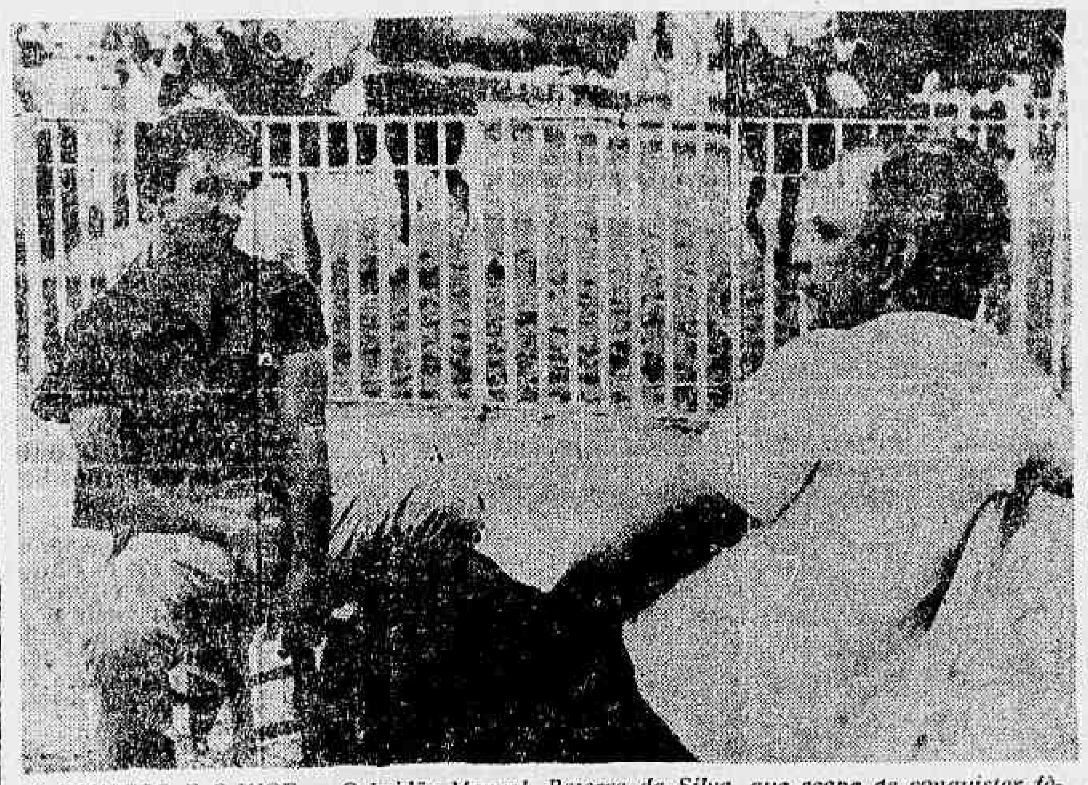

O CAMPEÃO E O VICE — O bridão Manuel Bezerra da Silva, que acaba de conquistar fàcilmente o bicampeonato entre os jóqueis, é visto no flagrante acima em palestra com o vice-campeão dos treinadores, Paulo Morgado Bequinho foi, ontem, suspenso pela C. C., até 9 de janeiro.

Bequinho campeão com 104 vitórias: recorde em prêmios

O panorama estatístico do turfe carioca, antes mesmo dos resultados em iguais setores de Cidade Jardim, a despeito da paralisação das atividades, estava pràticamente definido em suas principais colocações, tanto entre os jóqueis, quanto na parte referente aos treinadores, também não havendo dúvida sôbre o domínio final de Mauro Andrade, líder entre os aprendizes e um dos mais aplaudidos ginetes ora em atuação no turfe guanabarino.

Manoel Bezerra da Silva, que registra assim o bicampeonato no setor das rédeas, fechou com chave de ouro as suas atividades em 63, poiss foi o maior ganhador da semana final da temporada, tendo registrado quatro êxitos, através Serio, na tarde de sábado, Arlesiana, Hudu e Van Gogh, êstes ganhadores na domingueira. O pilôto do último ganhador do ano que hoje termina, mandou para o marcador nada menos de 104 dos seus pilotados, garantindo uma diferença de 15 pontos sôbre Antônio Ricardo, que de há muito já se fixara na segunda posição.

RECORDE

Bequinho, que acaba de assinalar a nona conquista do campeonato de jóqueis na Gávea, bateu nôvo recorde, no que diz respeito a somas ganhas. O hábil ginete quase chega à casa dos 56 milhões em prêmios, total ainda não conseguido por um redeador, em um ano, no turfe nacional. Convém então recordar que o bridão pernambucano estêve pouco feliz nos derradeiros meses da temporada, passando algumas semanas em branco, somente na última semana logrando reeditar os seus melhores êxitos.

O TERCEIRO

Adalton Santos foi o terceiro colocado na estatística. Ganhou com Groto, sábado, e subiu para os 76 pontos, jamais ameaçado pelo José Portilho, que fechou com 65 vitórias, enfrentando "lisa" nas últimas corridas. Adalton, embora com um acidente no encerramento da temporada, nada mais sofreu além do inevitável susto, ao rodar do animal Cloy, por ocasião da largada do "Encerramento". O campeão da estatística de 61 cumpriu destacada exibição na temporada atual, arrematando em colocação realmente honrosa.

ERNANI ABSOLUTO

O treinador Ernani de Freitas, campeão absoluto das estatísticas no turfe carioca, também nesta temporada logrou fácil êxito. Disparou mesmo na vanguarda e terminou com mais 16 pontos que os registrados pelo vice Paulo Morgado, somando 85 vitórias, contra as 69 assinaladas pelo não menos eficiente preparador. Francisco Abreu, que ponteara durante algum tempo no início de 63, acabou na terceira posição, algo distanciado de José Luís Pedrosa, que ocupou o quarto pôsto.

NÚMEROS

Depois de totalizados os derradeiros resultados dêste ano, registrados na semana que passou, eis a discriminação total nos principais setores de atividades na temporada anteontem encerrada:

Jóqueis

M. Silva	104
A. Ricardo	89
A. Santos	76
J. Portilho	56
A. Barroso	52
I. Sousa	48
J. Machado	44
M. Andrade	40
J. B. Silva	38
C. R. Carvalho	36
D. P. Silva	31
A. Machado	30
J. G. Silva	29
F. Estêves	27
C. A. Sousa	25

Treinadores

E. Freitas	85
P. Morgado	69
F. Abreu	56
J. L. Pedrosa	48
A. Araujo	43
A. Corrêa	39
E. Ferreira	39
W. Alfaro	37
A. P. Silva	35
R. Carrapito	35
J. Morgado	34
C. Feijó	31
M. Mendes	31
M. Sousa	26
C. Gomez	19

Arlesiana tirou Long Line de carreira nos 800: Livro

O jóquei Francisco Pereira Filho, que conduziu a égua Long Line, domingo último, informou no Livro de Ocorrências, logo depois da segunda carreira, ter sido violentamente fechado pela competidora Arlesiana, que então corria bruscamente para dentro. Nesse lance, inesperado, Violenta sofreu também prejuízos, eis que corria por dentro e foi levada sôbre os paus pela Long Line, tendo o jóquei A. Ramos, pilôto da última citada, relevado no Livro de Ocorrências, haver recolhido a sua montada, o que lhe valeu regular atraso.

Tambem não foi muito normal a reta do terceiro páreo da domingueira. Haroldo Vasconcelos, que montou Lord Sabiá, deixou a comunicação de que, entrando na reta fora colocado num "funil", feito pelos competidores Intocável e Ciclone, atrasando-se. Laércio Santos, pilôto de Intocável, marcou sua defesa informando que, por estar desferrado e correndo em raia bem macia, o seu pilotado vinha tentando abrir, contudo, sem ter prejudicado a qualquer competidor.

CORREU POUCO

O treinador Plácido Campos, responsável pelo potro Demóstenes, compareceu ao livro próprio e declarou não ter o seu pupilo correspondido ao esperado, eis que vinha de um bom terceiro na turma e aprontara 52" para 800 metros, o que deixara excelente animação para uma vitória que não chegou a concretizar-se. A declaração, note-se, foi feita pelo treinador do filho de Minotauro, valendo como esplêndida informação futura, pois o citado profissional assevera que o seu pupilo deveria ter corrido melhor do que o fêz na citada oportunidade.

O LIVRO

Sôbre anormalidades outras, registradas nas derradeiras reuniões da Gávea, eis o que ficou inscrito no Livro de Ocorrências:

QUINTA FEIRA

2º Páreo — J. Fagundes (Pata Choca) declarou que, em tôda a curva, sua égua manheirava e não queria correr, deixando assim de obter melhor colocação.

4º Páreo — L. Acuña (Don Mariano) declarou que sua montada largou cravando e se negando a correr como devia.

7º Páreo — L. Acuña (Royal Hawaian) declarou que, na partida, A. Silva (Constelation) foi para dentro, obrigando-o a levantar para não cair, pelo que não pôde obter melhor colocação.

SÁBADO

2º Páreo — L. Carvalho (Gold Lorena) declarou que sua montada não correu como devia, embora solicitada em todo o percurso não correspondia aos seus apelos.

3º Páreo — P. Campos (treinador de Demóstenes) declarou que seu pupilo não correu o que esperava, pois, vindo de boa corrida e tendo aprontado muito bem os 800 metros em 52" fácil, achava que devia correr melhor.

8º Páreo — J. Corrêa (Go A Head) declarou que, na partida, seu cavalo se negou a correr, tendo quase o jogado ao chão.

9º Páreo — J. Fagundes (La Varite) declarou que, na partida, "várias competidoras foram para dentro, obrigando-o a levantar para não cair. S. M. Cruz (Ana Paula) declarou que, na partida, quase rodou por ter as competidoras de fora corrido para dentro, obrigando-o a suspender.

DOMINGO

2º Páreo — F. Pereira Filho (Long Line) declarou que, nos 800 metros, Arlesiana (M. Silva) foi para dentro de golpe, obrigando-o a levantar e prejudicar a Violenta (A. Ramos). A. Ramos (Violenta) declarou que, nos 800 metros, Long Line (F. Pereira Filho) foi para dentro, obrigando-o a suspender e atrasar-se algo.

3º Páreo — H. Vasconcelos (Lord Sabiá) declarou que, ao entrar na reta final, ficou num funil entre os adversários Intocável (L. Santos) e Ciclone (A. Santos), daí ser obrigado a levantar, e que nos 200 metros finais foi para dentro, sem contudo prejudicar a qualquer competidor. L. Santos (Intocável) declarou que, em tôda a reta final, seu conduzido queria abrir devido a estar desferrado e a raia bem macia. F. Estêves (El Gustavo) declarou que, desde a partida, sua montada, embora solicitada a fundo, não correspondia, achando por não ir pegando a raia, pois também se defendia em tôda a carreira.

5º Páreo — J. Corrêa (Byng) declarou que, durante tôda a reta final, seu pilotado se atirava para fora, devido ao número afixado na cabeça do animal ter ficado pendurado e bater-lhe na cara, embora sempre corrigido.

7º Páreo — J. Machado (Deganha) declarou que, nos últimos 200 metros, sua montada, de muito cansada, foi um pouco para dentro, mas não viu o tropel do adversário que ia por dentro, pois corria na sua frente e era de seu dever prestar atenção na frente, achando, assim, não poder evitar o ocorrido, conforme o verificado pela Comissão de Corridas.

8º Páreo — J. Machado (Quiet Boy) declarou que, na altura dos 800 metros, J. Silva (Alight) foi violentamente para dentro, obrigando-o a recolher, e que na reta final ficou sem passagem, não podendo obter melhor colocação.

Confraternização

Em meio às carreiras de domingo último, na Gávea, e seguindo a praxe, a diretoria do Jóquei Clube Brasileiro, tendo à frente o presidente da entidade, apresentou cumprimentos aos jornalistas especializados, numa legítima cerimônia de confraternização. O flagrante é do momento dessa reunião, vendo-se o sr. Francisco Eduardo de Paula Machado, quando fazia sua saudação, assistido pelo secretário Paulo Rubens Monte, aparecendo à esquerda o sr. Daniel Fontoura, presidente da Associação de Cronistas de Turfe do Rio de Janeiro.

Inscrições da semana na Gávea

Já a partir das corridas de amanhã, estaremos na chamada "Temporada de Verão", que será tôda ela cumprida em pista de areia, não havendo até fins de fevereiro a realização de competições clássicas no turfe carioca.

Ontem, a exemplo do que ocorre às segundas-feiras, a Secretaria de Corridas organizou os páreos de sábado e domingo próximos, através o recolhimento de inscrições, tendo sido elaboradas as seguintes carreiras para o fim de semana no turfe carioca:

SÁBADO

1) 1.200 — Cr$ 280.000,00 — Chuva 57, Gralha 57, Crisálida 57, Belle Image 57 e Sotéia 57.

2) 2.200 — Cr$ 252.000,00 — Jabalin 56, Cligré 56, British Herald 54, Monsieur Tamar 56, Mest Chefe 56 e Platin 54.

3) 1.300 — Cr$ 350.000,00 — Le Galion 56, Descarte 56, Evreux 56, Tarantus 56, Pinocchio 56, Despacho 56 e Lord Rice 56.

4) 1.000 — Cr$ 280.000,00 — Riquinha 57, Carruira 57, Meta 57, Culpa 57, Papillon 57, Besame 57, Velânia 57 e Renânia 57.

5) 1.200 — Cr$ 280.000,00 — Garducci 57, Tio Guimarães 57, Pierrot Sonhador 57, Curuçau 57, El Cacique 57, Miraquera 57 e Palana 57.

6) 1.500 — Cr$ 250.000,00 — Don Artigas 56, Horll 58, Acrofico 54, Rochilo 58, Vasari 56, Resuito 58, Bamuntcha 56, Rayon 58, Mahomé 58, Bozé 58 e Rosclair 56.

7) 1.000 — Cr$ 280.000,00 — Conta 57, Mignouette 57, Jousina 57, Grey-All 57, Guadalupe 57, Datcha 57, Belezoca 57, Holla 57, Varisla 57 e Oceania 57.

8) 1.000 — Cr$ 330.000,00 — Alona 54, Good Year 60, Vatapá 56, Quilt 58, Leonardo 60, Flamejante 56, Xaca-Mayaka 60, Complot 60, Quantum 56, Maçarico 54, Extend 54 e Clarinete 54.

1) 1.300 — Cr$ 350.000,00 — Ducket 56, Queppi 56, Demóstenes 56, Dark Lage 56 e Echinon 56.

2) 1.400 — Cr$ 250.000,00 — Raima 54, Iberius 58, Rover 58, Retilíneo 54, Cloy 58, Sacha 48, Notário 50 e Evicema 48.

DOMINGO

3) 1.300 — Cr$ 350.000,00 — Dendria 56, Capuana 56, Desasa 56, Quelle Huit 56, Dacani 56, Dharma 56 e Etiene 56.

4) 1.200 — Cr$ 230.000,00 — Enibo 50, Aresto 56, Zangão 54, Hartim 50, Xaca-Mayaka 50, Good Fellow 56, Quiet Boy 56 e Aplto 50.

5) 1.400 — Cr$ 280.000,00 — Poca Plata 57, Serio 57, Poeizina 57, Inox 57, Carelor 57, Physalis 57, Teti 57, Fueco 57, Cowboy 57.

6) 1.300 — Cr$ 350.000,00 — Jalá Boneca 56, Demora 56, Quinada 56, Damico 56, Decretal 56, Happy Queen 56, Dercy 56, Extravaganza 56, Destacada 56, Montemusa 56 e Miss Turf 56.

7) 1.000 — Cr$ 380.000,00 — Pagle Stone 57, Crai 57, Vovó Maciel 57, Cobre 57, Isquion 57, Ze Bonitinho 57, Senhor Jay 57, Beautiful Boy 57, Ricmar 57, Squili 57, Tebano 57 e Hall Mark 57.

Os compromissos de montarias para estas corridas serão recebidos hoje, têrça-feira, 31 de dezembro de 1963.

Montemusa trabalhou 1300 em 85": agora está tinindo

A gaúcha Montemusa, que não foi feliz em sua estréia, quando fechou a raia e não correspondeu a sua condição de favorita, trabalhou na manhã de ontem com vistas ao segundo compromisso no turfe carioca. Sob o govêrno de A. Ramos e lado a lado com Bartok, a quem derrotou por escassa diferença no final, Montemusa assinalou 85" exatos para a distância de 1.300 metros, agradando inteiramente o citado exercício.

O potro Fantail, que está agora mais evoluído e vai retornar com chance positiva de vitória, revelou seus progressos ao trabalhar nos 1.400 metros, tendo assinalado 91" cravados, muito fácil em todo o percurso e com final bastante suave. Hawaiana, outro que vem lucrando com o tempo, marcou 91 e três nos 1.400, deixando excelente impressão. A égua marcou 14"3/5 para os derradeiros 200 metros, pràticamente floreando.

TININDO

Ibicus, vencedor firme na apresentação derradeira, continua tinindo e pronto para a repetição. O fiel parelheiro estêve em ação na matinal e abordou 1.800 metros, tendo arrematado em 103" exatos, com sobras visíveis, registrando 14 e duas linhas para os últimos 200 metros. C. A. Sousa, que conduziu Ibicus no trabalho, não teve preocupação de tempo com a sua montada, apenas exigindo-a, ligeiramente, na parte inicial do percurso.

NA VOLTA

Orion Boy trabalhou na volta fechada, não sabendo ainda com que intenção. O cavalo portou-se muito bem o estirão e marcou 141" 2y5 para os 2.040 metros, agradando pela desenvoltura como descontou o precurso, terminando com ação visivelmente fácil, tendo marcado exatos 14" para os 200 derradeiros. Orion Boy está em plena forma e deverá comparecer ao alinhamento muito brevemente, fazendo-o com as melhores possibilidades de êxito, bastando para isso que confirme os mais recentes provados.

OUTRAS MARCAS

Além das marcas acima referidas, anotamos mais as seguintes, realizadas em pista de areia anormal:

COSMOS, R. Freitas — 1.200 em 81"2/5 — 200 em 14" 2/5.

DECANI, M. Silva — 1.300 em 85" — 200 em 15".

ROYAL PRINCE, H. Lima — 1.600 em 112" — 200 em 15".

IMBROS, R. Maia — 1.200 em 81"4/5 — 200 em 14"2/5.

BLISS, N. Lima — 1.300 em 80"2/5 — 200 em 14"2/5.

ABRIL, H. Lima — 1.600 em 108"3/5 — 200 em 15".

DISTRITO, W. Andrade — 1.500 em 100"2/5 — 200 em 14"2/5.

BACARO, A. Santos — 1.300 em 88" — 200 em 14"3/5.

RETILINEO, A. Barroso — 1.400 em 93"2/5 — 200 em 14".

BARTOK, A. Machado e MONTESUMA, A. Ramos — 1.300 em 85" — 200 em 14".

DESCARTE, A. Santos — 1.300 em 85"2/5 — 200 em 14"2/5.

DECRETAL, J. Silva — 1.200 em 80"2/5 — 200 em 14"2/5.

CLAG, A. Pinheiro — 1.200 em 83"3/5 — 200 em 14"3/5.

ROVER, L. Carvalho — 1.200 em 93"2/5 — 200 em 14"2/5.

GEPETO, M. Andrade — 1.500 em 102" — 200 em 14"2/5

REIMS, O. Serra — 1.300 em 88" — 200 em 14".

JADE, A. Hodecker — 1.300 em 86"3/5 — 200 em 14"3/5.

P. ALBERT, I. Sousa — 1.600 em 108" — 200 em 13"3/5.

HAVAIANA, J. Silva — 1.400 em 91"3/5 — 200 em 14"3/5.

IBICUS, C.A. Sousa — 1.800 em 103" — 200 em 14"2/5.

FANTAIL, J. Silva — 1.400 em 91".

ORION BOY, A. M. Caminha (Volta em 141"2/5 — 200 em 14".

CONCLUSÕES DA PÁGINA 10

Zaiman acalma..

que em julho terá passe livre, recebendo em troca três ou quatro excedentes do Bangu, mas o clube de Parada teme abrir o precedente do passe livre, caminho que todos os seus jogadores irão querer trilhar ao fim de seus contratos.

Enquanto isso as negociações com o Corintians para a compra de Aldo vão prosseguindo, parecendo ser a solução mais viável, pois o passe do jogador é inferior a Cr$ 5 milhões. Quanto a Aldemar e Hélio Burini, do Palmeiras, e Paulistinha, do Botafogo, as discussões vão se arrastando pois o Bangu não dispõe de muitas reservas financeiras para decidir de prontos as questões.

No Flu não...

clube que esta disposto a pagar esta quantia por um jogador. Acredito que se fôsse Cr$ 25 milhões eu já estaria em São Paulo" — aduziu Jair Marinho.

SERIA O IDEAL

"Sem desmerecer de qualquer clube, creio que o Santos seria o ideal para mim jogar. E' um clube que permite que qualquer jogador faça sua independência financeira, dando também ao craque uma valorização extraordinária. Estou certo de que poderia ser bastante útil ao clube santista, mormente quando Ismael, seu ponteiro direito, terá seu passe [illegible] a venda, devido a uma série de problemas que surgiram. Não estou com isso me oferecendo ao time de Pelé, já que êles demonstraram, há semanas, interêsse na minha compra, que se fôsse concretizada seria ótimo para mim".

LÁ É BOM

"Na Portuguêsa de Desportos, creio que eu também seria bastante feliz, já que a equipe lusa bandeirante paga muito bem, tem um excelente treinador, Aimoré Moreira, que me dirigiu na Copa do Mundo, e de quem sou um amigo particular. Assim sendo, creio que, para qualquer lugar que eu vá no momento, poderia voltar aos meus dias de glória, que uma fratura na perna tentou me tirar. Mas vou fazendo fôrça.

"Estou bem e creio que a minha compra seria um ótimo negócio no momento. Até que alguma coisa aconteça, vou lutando e trabalhando, procurando me colocar em forma, para que quando seja vendido o clube comprador fique bastante satisfeito" — concluiu Jair Marinho.

Futebol fará...

abertas quando se trata de receber alguém que vem trabalhar pelo Vasco.

"Quanto ao técnico — prosseguiu — creiam que estou estudando o assunto atentamente e que desta feita não se repetirá o rompimento de contrato moral do caso Paulo Amaral, quando até duas testemunhas, João Silva e Artur Pires, foram esquecidas pelo técnico.

"Nomes eu tenho em mente — prosseguiu — mas não posso anunciá-los para evitar a supervalorização, motivada pela concorrência perniciosa. Posso assegurar que os contatos vão ser mantidos na hora exata e que a divulgação do fato surgirá para todos, mas quando as coisas estiverem concretizadas" — concluiu Lopes.

'Rei Pelé'...

vence esta prova, pode considerar-se campeão do mundo"!

E terminou, com as seguintes palavras: — "Todos os anos, acompanho o seu desenrolar, com a mesma emoção, como se fôsse um dos seus participantes. E infelizmente ainda não tive a satisfação de ver triunfar um brasileiro. Todo ano, a minha esperança se renova. E quando isso acontecer, terei uma satisfação tão grande, como se o vencedor fôr eu próprio"! (DC-SP)

PROTEGER A CRIANÇA É GARANTIR O FUTURO
Auxilie a CAMPANHA NACIONAL DA CRIANÇA
Campanha Financeira de 1963
Sede — Av. Franklin Roosevelt, 23 - 4.º and. — Tel.: 32-7868

RAIO-X Dr. Victor Côrtes
Exames radiológicos em residências
TOMOGRAFIAS
Diàriamente das 8 às 11 e das 14 às 17 horas
RUA ARAUJO PORTO ALEGRE, 70
9.º andar — Tel.: 22-5330

Jóqueis punidos ontem pela C. C.

O bridão Manuel Bezerra da Silva, campeão da estatística na temporada anteontem encerrada no turfe carioca, vai iniciar o ano de 64, suspenso pela Comissão de Corridas. Mas está liberado para atuar nas carreiras de amanhã, podendo largar na frente em vitórias.

Além da punição referida, o órgão técnico, ontem reunido, tomou ainda as seguintes deliberações:

— Agradecer aos proprietários e profissionais, bem como à imprensa falada e escrita e aos funcionários em geral, sua prestimosa colaboração durante a temporada que termina, desejando a todos feliz Ano Nôvo;

— Marcar para o dia 31 de janeiro próximo o encerramento do prazo para a renovação da matrícula de proprietários e profissionais em geral, correspondente à temporada de 1964;

— Registrar a renovação do contrato de locação de serviço do jóquei José Portilho com o proprietário Antônio Carlos Amorim;

— Permitir novamente as inscrições dos animais Zanzo e Kikinha;

— Suspender, por infração do artigo 162, do Código de Corridas (prejudicar os competidores), os seguintes profissionais:

Israel Oliveira (Java) e José Machado (Deganha) até o dia 31 de janeiro de 1964, Carlos Roberto Carvalho (Ocrena) — (no início do percurso) e Laércio Santos (Intocável) até o dia 16 e Manoel Bezerra da Silva (Van Gogh) até o dia 9 — (Essas punições sòmente entrarão em vigor a partir do dia 2 de janeiro de 1964;

— Multar, por infração do artigo 165, do Código de Corridas (desvio de linha), os seguintes profissionais:

Luís Carvalho (Raio e Jerobiar) em Cr$ 3.500,00 e Lailado Acuña (Saxofone) em Cr$ 1.500,00;

— Deixar de punir o aprendiz Luís Carlos C. da Silva (Gloucester), por infração do artigo 162, do Código de Corridas (prejudicar os competidores), por considerar expontâneo o movimento do cavalo;

— Multar, por infração da alínea D, do artigo 35, do Código de Corridas (não apresentar a blusa com que devia correr seu pensionista), o treinador Roberto Fripodi (Blondie), em Cr$ 1.000,00;

— Ordenar o pagamento dos prêmios das corridas dos dias 19, 21 e 22 de dezembro de 1963.

Diario Carioca

Rio de Janeiro, terça-feira, 31 de dezembro de 1963

Já estão proibidas as exportações de carnes

A partir de amanhã, será terminantemente proibida a exportação de carne bovina "in-natura" congelada ou resfriada, de acôrdo com resolução do Conselho Deliberativo da SUNAB.

Segundo o superintendente do órgão, a medida é justificada pela necessidade de se garantir o abastecimento interno de carnes, com uma rápida regularização do suprimento dos grandes centros de consumo, como a Guanabara e São Paulo.

O ato da SUNAB está contido em dois artigos que diz o seguinte: 1.º proibir, a partir de 1.º de janeiro de 1964, a exportação de carnes bovinas "in-natura", ou resfriadas; e 2.º permitir a exportação, sem limite, de carnes bovinas de dianteiros em conserva.

PRORROGAÇÃO

O superintendente da SUNAB, sr. Benedito Pio da Silva, tendo em vista que está para esgotar-se o prazo de vigência da portaria n.º 1007, que tabelou os medicamentos, assinou nôvo ato, que tomou o número 107, prorrogando para todo o país, em caráter provisório, a valência dos preços máximos ora em vigor.

O artigo 3.º da presente portaria determina que os preços de venda ao consumidor de todos os produtos farmacêuticos e medicamentos serão os constantes das notas fiscais de aquisição, acrescidos da margem do lucro máximo de 30%, mais os impostos incidentes sôbre a mercadoria e despesas de frete e carreto, quando houver, devidamente comprovadas, pagas pelas drogarias e farmácias.

O parágrafo primeiro do artigo acima, diz ainda que as drogarias e farmácias ficam obrigadas à marcação, com tinta indelével, dos preços de vendas ao consumidor, em cada unidade embalada, exceto quando se tratar de produtos acondicionados em embalagens hospitalares ou similares para a venda a retalho, nas quais deverá constar, obrigatòriamente, o preço de venda de cada unidade.

E ainda nos artigos 4.º e 5.º, salienta respectivamente que, nenhum produto farmacêutico ou medicamento de valor superior a Cr$ 50,00 poderá ser vendido ao consumidor sem a emissão e entrega da respectiva "nota de venda", e finalmente serão impostas ao infrator de qualquer dispositivo da presente portaria as sanções previstas na lei, podendo chegar até 100 vêzes o salário mínimo, ou seja Cr$ 2.100.000,00.

O GOLPE

A reportagem do DIARIO CARIOCA, estando em diversas farmácias da cidade, apurou junto a alguns farmacêuticos, a propósito da prorrogação da portaria que tabelou os remédios. Esclareceram que "pouca ou nenhuma vantagem trará, pois mais de 12 mil medicamentos existentes no mercado, apenas 330 remédios foram tabelados, ficando portanto, o restante completamente liberados.

"Para meus filhos"

Dona Luisa Guimarães Borges foi contemplada com Cr$ 800 mil, e com os olhos marejados de lágrimas e com as mãos trêmulas disse que "aquêle dinheiro seria dos filhos", que são pobres e necessitavam bastante dêle".

Com Sarita na pista:

Escola de Samba Salgueiro prestou homenagem ao DC

A Escola de Samba Acadêmicos do Salgueiro, em seu ensaio de domingo último, realizado no Esporte Clube Maxwell, prestou homenagens à equipe do DIARIO CARIOCA.

Portas-bandeiras e mestres-sala e demais passistas sambaram tôda a noite em homenagem aos representantes desta fôlha, num espetáculo em que estêve presente, ainda, a atriz Sarita Montiel e seu noivo. Paula "Rainha da Simpatia", e Fábio Melo e demais diretores da Escola de Samba Acadêmicos do Salgueiro — campeã de 1963 — deram uma demonstração de bem-receber à nossa equipe.

"FÔRÇA"

Embalados para uma nova conquista — segundo afirmou Fábio Melo — a Escola de Samba Acadêmicos do Salgueiro pretende se tornar uma "fôrça" no Carnaval de 1964.

Disse mais o diretor daquela Escola de Samba que novos passistas vêm-se revelando, o que tornará o "Salgueiro" um maior "perigo" para o próximo tríduo momesco. Em tôdas as alas haverá modificações, visando a torná-las mais interessantes.

A Escola de Samba Acadêmicos do Salgueiro deverá apresentar, também, como seu samba-enrêdo de 1964, a música "Chico Rei", com que tentará bisar "Chica da Silva". E, para mostrar a fôrça" que será o "Salgueiro". Fábio Melo informou que cento e trinta milhões de cruzeiros serão gastos êste ano. Mais de dois mil figurantes e três carros alegóricos representarão a "Escola" no desfile de carnaval.

A equipe do DIARIO CARIOCA — representada por Genival Dias, Jorge Castro, Araquém Moura, Mário Ribeiro e Sebastião Moretson, — após recebida cordialmente instalada, de maneira que tôdas as demonstrações pudessem ser vistas e realizadas de maneira "exclusiva" para ela.

Na ocasião, nosso companheiro Sebastião Moretson o popular Tião Copeba, recebeu o apoio daquela "Escola" para a sua candidatura a "Cidade Samba". Tião Copeba já tem o apoio de diversas outras Escolas de Samba e é um dos mais fortes candidatos àquele título.

Homenagem

O sr. Osmar Valença, presidente do "Salgueiro", quando homenageava nosso companheiro Tião Copeba, candidato a "Cidadão Samba".

Do Exército ao MEC

Diretores e associados do Clube de Subtenentes e Sargentos do Exército homenagearam o ministro da Educação, Júlio Sambaqui, que percorreu o canteiro de obras da nova sede do grêmio, tomando conhecimento do setor que será destinado exclusivamente à educação. Durante sua estada no C.S.S.E., o ministro Sambaqui recebeu, das mãos de uma jovem estudante, um prêmio por sua atuação à frente do M.E.C. Acompanharam o ministro, os professôres José Carlos Nogueira Ribeiro, Heli Menegale, Roberto Acioli e o tenente-brigadeiro Reinaldo de Carvalho Filho.

Sérgio é candidato de qualquer maneira

O deputado Sérgio Magalhães reafirmou informalmente, em uma roda de amigos que será candidato ao govêrno da Guanabara com ou sem o apoio do PTB, de vez que sua candidatura, como de outra feita, foi lançada pelo Partido Socialista Brasileiro.

Apoiado pelo deputado Leonel Brizola e pelo governador Miguel Arrais, o deputado trabalhista vem últimamente mantendo boas relações com o sr. Carvalho Pinto, que segundo seus correligionários" é outro que poderia estar ao lado da candidatura lançada pelos socialistas".

PENSAMENTO

Reunidos no fim da semana passada, alguns líderes esquerdistas levantaram a possibilidade da candidatura do sr. Carvalho Pinto à sucessão presidencial em chapa que teria o governador Miguel Arrais como vice.

Considerando que o professor Carvalho Pinto é um homem conservador, os esquerdistas elogiam o seu lado positivo, afirmando tratar-se de um homem nacionalista, mas só admitindo a possibilidade de apoio à sua candidatura sòmente na hipótese do deputado Leonel Brizola não poder candidatar-se.

TROCA

Os sergistas, quando falam do apoio a ser concedido pelo professor Carvalho Pinto, chegam a admitir que o deputado Sérgio Magalhães poderia liderar, na Frente Parlamentar Nacionalista, a candidatura do ex-governador de São Paulo que, dessa forma, conseguiria a desejada penetração nas fôrças esquerdistas do país.

Os adeptos da candidatura Sérgio dizem mesmo que os bons entendimentos entre o parlamentar e o professor Carvalho Pinto começaram na execução da Lei de Remessa de Lucros, dependendo de sanção do presidente da República.

Uma contribuição nacional

Com apenas 17 anos, Stela Maria Gardolinski (foto), poliglota (quatro línguas) e gaúcha descendente de poloneses, segue, hoje, para os E.U.A. para representar o Brasil no Forum Mundial Anual, patrocinado pelo jornal "New York Herald Tribune", pois teve sua tese "Novas Contribuições do Brasil para a Compreensão Mundial", premiada no concurso para a seleção de candidato brasileiro que participará daquele certame, ao lado de 75 nações.

Cmt. Fleury assume hoje o SNAPP

O comandante André Leon Fleuri Nazaré, que ontem chegou de Pôrto Alegre, seguiu, imediatamente, para Belém do Pará, onde assumirá, hoje, a Diretoria Geral do Serviço de Navegação Amazônica e Portos do Pará.

Momentos antes de embarcar, o comandante Fleuri, que já havia sido designado, como imediato do navio "Custódio de Melo", disse à imprensa que pretende administrar com serenidade e harmonia o SNAPP, objetivando o apaziguamento dos espíritos. Frisou em seguida que procurará reduzir o deficit daquele Serviço que atinge a Cr$ 5 bilhões na previsão orçamentária do próximo ano. O sr. Vinícius Raposo Câmara, que será seu chefe de gabinete, também viajou, ontem.

Passagem de ano será sem cortes de circuitos na GB

"Não haverá corte de energia elétrica na Guanabara, hoje e amanhã"

A informação é do Departamento de Relações Públicas da concessionária Rio-Light, cujo porta-voz salientou que "melhorou sensivelmente" as condições de abastecimento de energia à Guanabara, com o forte temporal precipitado domingo à noite, elevando a vazão do Paraíba do Sul e o nível da Reprêsa de Lajes.

INDICES MELHORAM

Ontem, em Barra Mansa, a vazão do Rio Paraíba do Sul chegou a registrar 165 metros cúbicos por segundo: subiu nas últimas 48 horas cêrca de 48 metros cúbicos por segundo. O nível da Reprêsa de Lajes marcou 388,73 metros, tendo subido, também, cêrca de seis centímetros.

Para que se compare a deficiência do abastecimento de energia, provocado pelo atraso da estação chuvosa, o Departamento de Relações Públicas da Rio-Light adiantou que, no ano passado, neste mesmo período, a vazão do Paraíba do Sul era de 556 metros cúbicos por segundo, na mesma barragem de Barra Mansa.

O consumo de energia, no Estado da Guanabara, no último domingo, foi de, aproximadamente, 10.795.100 quilowatts/hora. A energia gerada na GB foi de 7.965.500 quilowatts/hora, acrescida de mais 2.747.000 quilowatts/hora recebidos do Sistema São Paulo e mais 82.600 quilowatts/hora provenientes da Companhia Brasileira de Energia Elétrica (Estado do Rio de Janeiro).

SASSE vai homenagear Jango e JK

O presidente da Republica, sr. João Goulart, e o senador Juscelino Kubitschek serão homenageados em festa a ser realizada pelo Serviço de Assistência Social dos Economiários (SASSE), em sua sede da Rua Visconde de Inhaúma 38.

Organizada pelo Departamento de Relações Públicas do órgão que congrega os servidores das Caixas Econômicas do Brasil, a festividades visa homenagear todos aquêles que colaboraram em sua criação e incentivaram os responsáveis por seu crescimento.

DISTINTIVO

Durante a festa, cuja data não foi divulgada, o presidente da SASSE, sr. Heitor Guilmar da Silva entregará distintivos de ouro ao presidente da República, ao senador Juscelino Kubitschek e aos demais homenageados.

Alteração no tráfego de trens

Para permitir trabalhos de conservação na rêde aérea, os trens elétricos paradores, que se destinam à Estação de D. Pedro II, não farão paradas, hoje (dia 31), das 11 às 16 horas, nas estações de Piedade e Encantado, parando nas demais estações.

RONDA

Trabalhador assassinado a tiros

Foi fuzilado às últimas horas da noite de ontem, no fim da Rua Maria Luísa, entrada do Morro da Cachoeira Grande, em Lins de Vasconcelos, o operário Anísio Francelino da Conceição (39 anos, solteiro, residente na Rua Francisco Vilela, 381) com três tiros no tórax. O cádaver do trabalhador foi encontrado sôbre uma pedra, às margens de um regato, que passa naquela rua. As autoridades policiais acreditam que a vítima tivesse feito um grande esfôrço para se refugiar do assassino, sob uma ponte que existe no local.

Menor estudante ferido a bala

Jorge Bernardino Conceição (15 anos, solteiro, estudante, residente na Rua Andaraí, 818) foi gravemente ferido à bala por um desconhecido. O projétil atingiu a região unguinal esquerda quando o menor se achava próximo a bica d'água, na Rua Santo Estevão, em Andaraí. Internado no Hospital Sousa Aguiar, recebeu os socorros médicos e se acha ali em observação. O 20.º Distrito Policial registrou o fato.

Carro capotou e feriu ocupante

Gaspar Lopes da Silva (solteiro, 51 anos, trabalhador do Ministério da Marinha, residente em Caxias) e Armando Soares da Silva (solteiro, 27 anos, também trabalhador do Ministério da Marinha, residente na Rua Guatemala, 359 — Penha) foram vítimas de um desastre, ontem, quando viajavam numa caminhonete da Marinha, na estrada Rio-Petrópolis, nas proximidades da Vila São Luís e Caxias. O primeiro sofreu fratura do maxilar superior e dos ossos do nariz, internado no Hospital Getúlio Vargas, ali se encontra em estado grave. O segundo sofreu contusões e escoriações, depois de medicado retirou-se para sua residência. A Delegacia de Caxias registrou a ocorrência.

Caiu do bonde e fraturou o crânio

Horácio Paiva (83 anos, viúvo, juiz de paz, aposentado, residente na Vila Iomerim Raiz da Serra) sofreu fratura do crânio e está em estado de choque. Êste sofreu uma queda de bonde na Rua Francisco Bicalho, em frente a Barão de Mauá. Levado ao Hospital Sousa Aguiar, foi medicado e retirou-se. O 2.º Distrito Policial registrou o acidente.

Bondes vão acabar

O general Salvador Mandim, secretário de Serviços Públicos do Estado da Guanabara, comunicou, ontem, aos dirigentes do Sindicato dos Trabalhadores em Carris Urbanos que dentro em poucas horas serão encampadas tôdas as emprêsas de bondes, face aos entendimentos que vêm sendo mantidos entre o govêrno e os diretores daquelas emprêsas.

Segundo o general Salvador Mandim, os serviços de bondes serão paralisados e todos os empregados terão os seus direitos trabalhistas integralmente assegurados.

"Seus Talões"

4 milhões sorteados para casal rico e sem filhos

O Concurso Seus Talões Valem Milhões pagou ontem os prêmios dos 17 sorteados, cabendo ao primeiro prêmio 4 milhões de cruzeiros ao sr. Pedro da Cunha Freire, que ainda não tem emprêgo definido.

Os sorteados no Concurso Seus Talões Valem Milhões, receberam das mãos do coordenador do concurso sr. Paris Barbosa os cheques correspondentes aos seus prêmios num total de Cr$ 8.800.000,00) oito milhões e oitocentos mil cruzeiros distribuídos da seguinte maneira: 1.º prêmio, 4 milhões, 2.º, 800 mil e a seguir 5 prêmios de 400 mil cada, e mais dez no valor correspondente de 200 mil, para cada um, devendo ser publicado os restantes oportunamente em relação geral, juntando a êstes mais 250 premiados.

FELIZARDOS

Um dos primeiros a chegar à Loteria da Guanabara foi o sr. Pedro da Cunha Freire, a quem a sorte reservou 4 milhões de cruzeiros, fazendo-se acompanhar de sua espôsa, sra. Menaba Cunha Freire, que sorridentes declararam terem trocado 110 talões, com a nota de compra de carro no valor de 2 milhões e 200 mil cruzeiros, é técnico em contabilidade e funcionário da SOTREC mas pretende se aposentar brevemente por enquanto irá tirar férias em Lindóia com sua espôsa com quem é casado há trinta anos; não tem filhos. O segundo prêmio coube a dona Luiza Guimarães Borges, que em companhia de seu espôso, sr. Manoel Ferreira Borges, aposentado do Ministério da Saúde, disseram que iriam distribuir os 800 mil com os filhos pois êles já estão velhos e são proprietários de 3 casas e os filhos precisam mais.

OS DEZESSETE

Foram êstes os 17 contemplados nos sorteios realizados, ontem, pela Loteria do Estado da Guanabara, Série «F»: 4 milhões — Pedro da Cunha Freire; 800 mil — Luiza Guimarães Borges; 5 prêmios de 40 mil, para: Joel Massaroni, José da Silva Ribeiro, Ernandina Dias Brás, Maria Gertrudes Galhardo e Esmeralda Alves; e, finalmente, 10 prêmios de 200 mil para: Neuzi Paixão Pinheiro, Tomazia Peçanha, João Ferreira das Neves e Francisco Alves de Oliveira, Maria de Lurdes dos Santos, Estevão de Sousa, Mariana Morato, Léa Serfaty, Carlos Walker Ribeiro, Silvia Kieffer e Maria da Costa Ráfare, enquanto o coordenador pede aos concorrentes para que não rasguem os seus talões até que seja publicada a relação geral com mais 250 contemplados em prêmios menores.

Carlos Barreto:

'Paris ficou entusiasmado com Vidas Sêcas de Nélson'

— A crítica parisiense ficou entusiasmada com o filme de Nélson Pereira dos Santos, "Vidas Sêcas", e muitos foram os convites para levá-lo ao Festival de Cannes.

Eis o que declarou o jornalista e cineasta Luís Carlos Barreto ao retornar, ontem, da França, Roma e Londres onde estêve em contato com homens de cinema para obter novas aparelhagens para a nossa indústria cinematográfica.

CANNES-64

Afirmou Luís Carlos que vai apresentar "Vidas Sêcas" às autoridades do Itamarati, esperando vê-la incluída na lista dos filmes brasileiros que comparecerão ao próximo festival, em 64. "Garrincha, Alegria do Povo", realizado por Joaquim Pedro, está sendo negociado com a TV inglêsa, e ainda uma novelização especial sôbre o tema para a BBC de Londres, cujos entendimentos foram apenas iniciados.

Em Paris, travou Luís Carlos Barreto contatos com grupo financiadores franceses que se mostram interessados em instalar no Rio um "Cinerama", com moderna aparelhagem, além de pretenderem utilizar a temática do cinema brasileiro para co-produções. Dentre os vários luminares da cinematografia francesa, interessados no assunto, destacou o diretor e produtor Jean Luc Goddar, considerado um dos "papas" da chamada "Nouvelle-Vague".

EC-121 K patrulham o Pacífico

BURBANK, Califórnia — Unidades Superconstellation EC-121K, operando de bases da Marinha dos Estados Unidos no Pacífico, completaram o total de 72-357-267 quilômetros de vôo, realizando missões de reconhecimento, num período de cinco anos.

Esses aparelhos de quatro motores, que levam a bordo seis toneladas de equipamento eletrônico, totalizaram 226.959 horas de vôo no decurso das missões de patrulhamento, ao longo da barreira do Pacífico. Foram efetuadas 17.000 decolagem. Cada um dos vôos teve a duração média de 13 a 14 horas. A barreira do Pacífico, a cêrca de 2.400 km do Havaí, é constantemente vigiada por êsses aviões Lockheed, cuja missão precípua consiste em avisar com a necessária antecedência, para uma defêsa eficaz, a aproximação de um possível ataque aéreo de surprêsa, vindo do Norte.